14

MĚSTSKÁ ČÁST PRAHA 14

2024/1

TÉMA

Praha 14 v roce 2024: investiční projekty i oslava 30. „narozenin“ str. 6–12

STRATEGICKÝ PLÁN

Lednová setkání s občany str. 13

KULTURA

Koncert Komorního orchestru Pražské konzervatoře str. 24

měsíčník městské části Praha 14 | NEPRODEJNÉ | www.praha14.cz

clever fit

FITNESS & RELAX

NEJMODERNĚJŠÍ!

ROZMAZLUJÍCÍ!

PRO KAŽDÉHO!

KOMFORTNÍ!

PŘÁTELSKÉ!

HI-TECH!

CHYTRÉ!

3. patro CČM
(vedle kina)

@cleverfitcernymost

CLEVER FIT ČERNÝ MOST

+420 705 650 983

Centrum Černý Most, Praha 9, 198 00

WWW.CLEVERFITCERNYMOST.CZ

cleverfit

RV2302470/01

editorial

MILÍ SOUSEDÉ,

rok 2023 skončil velmi smutně. Tragická událost, která se v prosinci odehrála na Filozofické fakultě UK, navždy změnila význam Vánoc a vzpomínek na adventní čas v mnoha rodinách. Chtěl bych vyjádřit upřímnou soustrast všem lidem, kteří následkem tohoto brutálního incidentu přišli o své blízké. Přestože víra a láska dokážou zahladit mnoho bolesti, některé jizvy se do lidských duší zarývají natrvalo. Nyní vstupujeme do nového, snad šťastnějšího roku. Přestože čas ve skutečnosti běží lineárně, milníky a tradice jsou důležité. Představují záchytné body, které do dnešního uspěchaného světa vnáší stabilitu. Slouží nám rovněž jako odrazové můstky pro hledání odvahy k životním změnám. Přeji si, aby i pro obyvatele Prahy 14 byl rok 2024 plný dobrých zpráv a rozhodnutí, která naši městskou část posunou zase o kus dopředu.

Samozřejmě splnění velkých úkolů, zejména těch, které přesahují rozpočtové možnosti radnice, vyžaduje čas. Ale usilovná práce a trpělivost se vždy dříve či později vyplatí, což je vidět i na počtu chystaných, započatých a dokončených investičních projektů. Budeme pokračovat v rekonstrukci a rozšíření Domova pro seniory Bojčenkova, ve výstavbě polyfunkčního domu na Černém Mostě, který po dokončení nabídne tolik potřebné, finančně dostupné byty, připravujeme opravy komunikací, zajišťujeme financování výstavby nové modulární základní školy v Hostavicích… A k tomu všemu se samozřejmě soustředíme i na běžné provozní záležitosti, jako je údržba zeleně či úklid veřejného prostoru.

V roce 2024 čeká Prahu 14 rovněž příprava nového strategického plánu na dalších deset let. Věřím, že se nám tento náročný úkol podaří zdárně zvládnout. Jedná se o klíčový krok se zásadním vlivem na to, kam bude městská část v nadcházejících letech směřovat. Do přípravy strategie se snažíme aktivně zapojovat i veřejnost – zejména prostřednictvím sběru podnětů od obyvatel. Nenechte si ujít příležitost sdělit nám své názory a postřehy a přijďte alespoň na některé z lokálních fór – setkání s občany, která budou probíhat ještě i během ledna.

O tom, že nám záleží na názoru veřejnosti, svědčí také práce Poradního sboru starosty. Jeho členy jsou aktivní obyvatelé z různých lokalit Prahy 14, kteří jsou zároveň zástupci různých místních komunit. Ve schůzkách, na nichž společně řešíme, co a jak v městské části zlepšit, budeme pokračovat i letos.

Těším se nejen na konstruktivní práci, ale i na nadcházející kulturní, sportovní a společenské události. Příznivce vážné hudby v lednu (25. 1. od 19 hodin) potěší koncert Komorního orchestru Pražské konzervatoře, který vystoupí v KD Kyje. A dál? Aktuálně běží v pořadí již 4. ročník ankety Sportovec roku, do něhož se opět můžete zapojit i Vy. Své nominace na toto ocenění (podrobnosti v zadní části vydání) posílejte do 20. ledna.

Praha 14 letos oslaví 30 let od svého vzniku. V souvislosti s tímto výročím pochopitelně chystáme i akce pro veřejnost. Doufám, že si je nenecháte ujít.

Přeji Vám krásný, optimisticky naladěný leden.

Váš starosta
Jiří Zajac

Šéfredaktorka:
Petra Trnková
e-mail: Petra.Trnkova@praha14.cz
Plošná inzerce:
Zuzana Tomaschková, 605 405 799, tomaschkova@regvyd.cz,
Vít Vrbický, 603 786 170, vrbicky@regvyd.cz
Řádková inzerce:
Růžena Hrdá, 733 720 744, radkova.inzerce@regvyd.cz

NENAŠLI JSTE ČTRNÁCTKU VE SVÉ SCHRÁNCE?
Kontaktujte nás na e-mail vydavatele: distribuce.14@regvyd.cz, poštovní adresa pražské pobočky vydavatele je: Profi–tisk group, s.r.o., K Žižkovu 282/9, 190 00 Praha 9

Časopis ČTRNÁCTKA • Periodický tisk územně samosprávného celku • Časopis není periodikem žádného politického subjektu • Za obsah článků odpovídají autoři • Pro MČ Praha 14 **vydává** Profi–tisk group, s.r.o., Kyselovská 125, 783 01 Olomouc – Slavonín, IČ: 26868954 • Náklad: 22 500 výtisků • Periodicita: měsíční • **Distribuce:** Česká pošta, s. p., distribuováno zdarma v MČ Praha 14 (Černý Most, Hloubětín, Kyje, Hostavice) • **Registrace:** MK ČR E 23296 • **Redakční rada:** předsedkyně: Bc. Žofie Zemanová, členové: Bc. Eva Ingrid Antl Burianová, Mgr. Irena Kolmanová, Barbora Machková, Ing. Tomáš Stolařík, Soňa Tománková • Členství v redakční radě bylo nabídnuto zástupcům všech politických stran zastoupených v Zastupitelstvu MČ Praha 14 • Redakce si vyhrazuje právo zkracovat došlé příspěvky • Nevyžádané příspěvky se nevracejí • Neoznačené fotografie jsou dílem redakce. Dodané písemné materiály označujeme jménem autora, nebo zkratkou (dm) • Komerční sdělení označujeme zkratkou (pr).
Foto na titulní straně: Dětský Silvestr na Rajské zahradě. Autor: Tomáš Turek

Když provedu poctivou bilanci, Praha 14 z ní vychází s kladným saldem

REDAKCE

„REKONSTRUUJEME DOMOV SENIORŮ A INTERIÉRY ŠKOLNÍCH BUDOV, STAVÍME ZÁKLADNÍ ŠKOLU, PRACUJEME NA ROZŠÍŘENÍ FONDU DOSTUPNÝCH BYTŮ… MYSLÍM, ŽE V MNOHA OHLEDECH SI MĚSTSKÁ ČÁST VEDE ÚSPĚŠNĚ," ŘÍKÁ V TRADIČNÍM NOVOROČNÍM ROZHOVORU STAROSTA PRAHY 14 JIŘÍ ZAJAC.

Foto: Lucie Hlavačková

Nedílnou součástí každé lednové Čtrnáctky je novoroční rozhovor se starostou. Tento je váš třetí… Co vás při tom napadá?
Že ten čas je opravdu neúprosný. Další rok za námi. A to mám pocit, že jsme se za tu dobu sotva stačili nadechnout.

Minule jste hovořil o tom, že se těšíte na nové vzpomínky. Tak tedy… Čím se vám číslovka 2023 vryla do paměti?
To je hezká otázka. Vzpomínám na spoustu pěkných chvil strávených s rodinou a přáteli i na bolest způsobenou osobními ztrátami. A samozřejmě i na radost. Mimo jiné na radost z úspěchů. Velkých i malých. Úspěchů mých dětí, mých kolegů i mých vlastních.

Zůstaňme u Prahy 14. Byl pro ni rok 2023 úspěšný?
Myslím, že v mnoha ohledech ano, i když samozřejmě nelze tvrdit, že zažíváme bůhvíjak skvělé období. Čelíme vysoké inflaci, a tudíž růstu cen prakticky všech komodit, osekávání dotačních zdrojů, které nám brání dokončovat některé dlouhodobě rozpracované a potřebné investiční projekty, zlobě ventilované na sociálních sítích… Ovšem ať tak či tak, když se zamyslím a provedu poctivou bilanci, Praha 14 z ní vychází s kladným saldem.

Můžete být konkrétní?
Z projektů, které se stále nedaří realizovat, protože jsou příliš nákladné a v současné, ekonomicky složité době navíc představují velký luxus, lze zmínit přírodní koupaliště v Kyjích či komunitní centrum na Hutích. Naproti tomu v případě řady jiných, z našeho pohledu klíčových akcí, se zadařilo. Rekonstruujeme Domov seniorů Bojčenkova na Černém Mostě, na Jahodnici stavíme základní školu, která coby potřebnější nahrazuje původně plánované komunitní centrum, a je toho víc. Jen do rekonstrukcí budov a interiérů místních základních a mateřských škol jsme během loňského léta investovali zhruba 100 milionů korun. Nejvýznamnější položku v tomto smyslu tvořila modernizace již nevyhovující kuchyně a jídelny v ZŠ Bratří Venclíků. A radost mám i z mnoha dalších projektů.

Třeba z nové železniční zastávky na Rajské zahradě?
Třeba. Sice nejde o akci městské části, ale to neznamená, že by se v její dlouhá léta slibované realizaci naše radnice nijak neangažovala. Naopak. Několik místních koalic po sobě stál tento projekt mnoho sil a jsem velmi rád, že konečně spatřil světlo světa. Vlaky na Rajské zahradě zastavují od prosince. Až bude na jaře dokončena zbývající část lávky propojující Hutě a Rajskou zahradu – zatím je přístupná pouze část mezi ulicí Borská a nástupišti –, věřím, že si železnice mezi místními obyvateli najde mnoho příznivců. Pro pořádek doplním, že investorem železniční zastávky je Správa železnic a lávky Magistrát hl. m. Prahy.

Není žádným tajemstvím, že co se investic Prahy 14 týká, je vaší „srdcovkou“ polyfunkční dům u stanice metra Černý Most. Jak to aktuálně vypadá s jeho výstavbou?

Začali jsme loni na podzim s tím, že výstavba dle současných odhadů potrvá zhruba dva roky. Jak už nejednou zaznělo, vedle více než šesti desítek bytů pro lidi tzv. preferovaných profesí objekt nabídne pobočku městské knihovny, kavárnu a kontaktní místo úřadu. V prosinci projekt doznal velkého posunu stran jeho financování – se svolením místního zastupitelstva se do něj zapojuje externí partner, ovšem tak, aby rozhodování o výši budoucích nájmů a o složení nájemníků zůstalo v rukou městské části. Stavíme byty, které chybí, a to tak, aby na ně dosáhli i lidé, kteří by si je jinak nemohli dovolit. Mezi městskými částmi tím jednoznačně vynikáme. Zároveň pokud vše půjde dobře, letos na podzim začne výstavba dvou bytových a dvanácti rodinných domů v ulici Broumarská. K prodeji se po dokončení nabídnou pouze domy, byty budou spravovány v režimu družstevního bydlení. Realizace i financování stavby půjde za družstvem, které jsme založili společně s dalšími dvěma partnery. Část bytů vlastněná městskou částí bude rovněž nabídnuta do pronájmu lidem preferovaných profesí.

Co se týká letošních investičních projektů, chtěl byste zmínit ještě nějaký?

Z toho, co jsem řekl, je jasné, že nás hodně zaměstnají už započaté akce – například zmiňovaná rekonstrukce Domova seniorů Bojčenkova. Jinak letos, doufám, dosáhneme posunu v dlouhodobě řešeném projektu Bílý kůň, jak se říká Fejkově pískovně na Hutích. Podzemí je již vyčištěné a v podstatě připravené ke zpřístupnění veřejnosti. To, co řešíme, je parková úprava na povrchu. V závěru loňského roku radní schválili výběr projektanta, který vše připraví pro získání stavebního povolení a územního rozhodnutí. Zároveň pracujeme na zajištění financování. Před sebou máme i řadu školských projektů.

Hodně se loni diskutovalo o změnách, které se odehrály a odehrávají ve volnočasových a komunitních centrech Prahy 14. Mimo jiné o Plechárně na Černém Mostě, kde nyní dochází k úpravám venkovního areálu. Co se tam děje a bude dít?

Jak si lidé určitě všimli, z levého horního rohu oploceného areálu byl odstraněn altánek s dětským koutkem, který již nevyhovoval. Místo něj bude na jaře postavena nová kontejnerová kavárna spojená s pekárnou. Aktuálně se v souvislosti s touto akcí připravuje projektová dokumentace pro stavební povolení. Dětský koutek vznikne nový a větší než ten původní – jen kousek vedle. Stávající kavárna v interiéru postupně změní své využití. Jinak platí, že i po změně provozovatele bude Plechárna nabízet různorodé vyžití a dostatečný prostor pro rozvoj komunit a komunitního života. Samozřejmostí je zachování prostoru pro pořádání kulturních a volnočasových aktivit městské části.

> „Všem lidem dobré vůle přeji jen to nejlepší. Zdraví, štěstí, život v lásce a toleranci jeden k druhému.“
> **Jiří Zajac, starosta Prahy 14**

Zhruba rok a půl, možná o něco déle, se schází Poradní sbor starosty – občanská platforma, kterou jste založil a ve které jsou zastoupeni občané z různých lokalit Prahy 14. Jaký máte z práce sboru pocit?

Skvělý. Myslím, že spolupráce funguje vážně dobře, debaty jsou velmi konstruktivní. Chtěl jsem přidat další linii v získávání zpětné vazby od obyvatel a zároveň tuto linii efektivněji využívat. A daří se to. Členové sboru navíc působí ve velmi různorodých zájmových skupinách a komunitách. Máme zde zástupce pejskařů, zahrádkářů, předsedy SVJ, farníky, příznivce cyklistiky a tak dále… Členové sboru již zorganizovali i několik navazujících komornějších setkání s občany. Probrali jsme na nich, co lidi v dané lokalitě trápí, podebatovali o možnostech městské části a posbírali podněty na změny. To, co šlo z pozice městské části napravit, jsme již napravili, případně nápravu dle časových a finančních možností naplánovali. Vedle práce Poradního sboru samozřejmě nadále platí, že městská část dle potřeb organizuje veřejná projednání či lokální fóra. Vypovídá o tom i aktuálně probíhající sběr podnětů, který se odehrává v rámci přípravy nového strategického plánu městské části.

Můžete to rozvést?

Městské části letos končí platnost stávajícího strategického plánu. Proto aktuálně připravuje nový, opět desetiletý plán, s názvem Strategie udržitelného rozvoje 2025+. Součástí přípravy je kromě jiného i sběr podnětů od občanů. K tomu slouží setkání s obyvateli, tak zvaná lokální fóra, která se postupně, mimo jiné i letos v lednu, konají ve všech lokalitách městské části. Během těchto setkání lidé mohou diskutovat s místními politiky, odborníky i dalšími zástupci radnice Prahy 14 a vznášet své podněty k tomu, co chtějí, aby se v městské části v příštích letech změnilo. Se získanými podněty radnice nadále pracuje. Návrh nové strategie bude na konci roku předložen ke schválení místnímu zastupitelstvu.

Zajímáte se při plánování i o názory mladší generace?

Ano. Každoročně pořádáme tzv. Dětské fórum v KD Kyje, kde se schází zástupci místních základních škol. Standardně se koná v březnu. Letošním cílem je právě sběr podnětů pro novou strategii. Vedle toho se v Praze 14 pravidelně schází Žákovské zastupitelstvo.

Zapojování veřejnosti do rozvoje městské části není pro Prahu 14 nic nového…

To je pravda. Jako samospráva se staráme o to, aby se městská část rozvíjela zdravým a udržitelným způsobem. Záleží nám na kvalitě služeb pro občany i na tom, aby s námi mohli lidé sdílet své potřeby. Nedílnou součástí zapojování veřejnosti je také participativní rozpočet. Na realizaci občanských projektů bylo i v aktuálním 4. ročníku vyčleněno 5 milionů korun. Z minulého období vzešlo třeba nové hřiště na Hutích či fitpark v ulici Vlkovická v Kyjích.

Co byste Praze 14 a jejím obyvatelům popřál do nového roku?

Všem lidem dobré vůle přeji jen to nejlepší. Zdraví, štěstí, život v lásce a toleranci jeden k druhému, mnoho pracovních i osobních úspěchů a vřelé rodinné i sousedské vztahy. V tom je snad shrnuté všechno. Městská část Praha 14 letos slaví své 30. narozeniny. Moc bych si přál – a mohu říct, že s kolegy na radnici pro to uděláme maximum –, aby to byl pro ni hezký a úspěšný rok.

Rok 2024: výstavba polyfunkčního domu i investice do škol a školek

Hlavní téma lednové Čtrnáctky se tradičně věnuje výhledu na nadcházející rok, zejména aktuálně probíhajícím či připravovaným investicím. Nejinak je tomu i letos, kdy Prahu 14 čeká nejen další porce rozvojových projektů, ale také pořádná oslava. Bude to totiž přesně 30 let, co je „na světě“.

Do roku 2024 městská část vstupuje v rozpočtovém provizoriu – rozpočet Prahy 14 budou zastupitelé projednávat až v březnu. Důvodem provizoria, jehož využívání však není u městských částí nic neobvyklého, je, že v termínu posledního loňského zasedání místního zastupitelstva ještě nemělo schválený rozpočet hl. m. Praha. „Pro schválení rozpočtu městské části je to podmínka. Provizorium znamená, že během prvních tří měsíců nemůžeme investovat do nových projektů, pouze do již zasmluvněných. A že finální návrh letošních investic budeme na úrovni vedení radnice ještě projednávat,“ upřesnila 1. místostarostka Prahy 14 Mgr. Mária Ševčíková, která má vedle rozpočtu a investic v gesci také získávání financí z dotačních zdrojů. V „zásobníku“ má městská část desítky investičních projektů. Na následujících řádcích se věnujeme těm, které jsou již rozpracované nebo je jejich realizace v letošním roce nejpravděpodobnější.

ŠKOLSKÉ PROJEKTY

Významnou část rozpočtu městské části každoročně „ukrajují“ investice do školských projektů. Zhruba 16 milionů korun v letošním roce poputuje do výměny protipožárních dveří v budovách mateřinek i základních škol. „Rádi bychom na tuto akci použili nevyčerpanou část návratné finanční výpomoci, kterou nám Magistrát hl. m. Prahy poskytl na jiné investiční akce. Budeme hlavní město žádat o změnu účelu čerpání těchto financí,“ uvedla místostarostka Ševčíková.

V roce 2024 by měly prokouknout i další, v současné době dosud zastaralé, školní kuchyně, jídelny i sociální zařízení. Vzhledem k tomu, že jde o finančně náročné rekonstrukce, o realizaci konkrétních projektů budou radní v nadcházejících měsících ještě diskutovat. „Navíc je třeba si uvědomit, že co se školních budov týká, nevznikají náklady pouze v souvislosti s plánovanými investicemi, ale také v souvislosti s nejrůznějšími haváriemi. Každý rok se nějaká objeví a my s těmito riziky musíme v rozpočtu počítat,“ řekla místostarostka Ševčíková.

Samostatnou kapitolu představuje potřebné rozšiřování kapacit na základních školách. Přestože při posledních zápisech do prvních tříd vznikl „převis“ pouze na ZŠ Chvaletická a pro zájemce, které se zde nepodařilo umístit, městská část našla místo v jiných místních základních školách, demografické studie jsou neúprosné. „Hledáme všechny možné cesty, jak kapacity navýšit. Bez toho bychom do budoucna nedokázali dodržet zákonnou povinnost a umístit všechny spádové děti na území Prahy 14,“ vysvětlil radní Prahy 14 Josef Kutmon, který má v gesci mimo jiné i oblast školství.

V souvislosti s navyšováním kapacit městská část momentálně řeší tři projekty. Vedle připravované nástavby ZŠ Chvaletická, pro což chce letos radnice připravit projektovou dokumentaci, je v pokročilém stádiu výstavby nová základní škola v ulici Baštýřská na Jahodnici. A chystá se rovněž výstavba modulární „základky“. „Školu v Baštýřské chceme otevřít od školního roku 2024/2025. Vzniknou zde čtyři učebny pro 120 dětí. Původně byla budova uvažována pro komunitní centrum, ovšem s ohledem na nedostatek školních kapacit jsme se rozhodli tento záměr změnit,“ doplnil radní Kutmon. Novou modulární základní školu městská část plánuje na pozemku vedle stávající mateřinky v ulici u Hostavického potoka. „Protože žádný vhodný pozemek nebyl k dispozici, nezbývalo než jej koupit. Městská část by si takovou investici nemohla dovolit, proto požádala o spolupráci pražský magistrát. Jsem velmi rád, že se nám s vlastníkem pozemku podařilo vyjednat takové podmínky prodeje, které byly pro hlavní město akceptovatelné. Městští zastupitelé v prosinci odkup pozemku pro naši základní školu schválili,“ doplnil radní Kutmon (další podrobnosti o připravované výstavbě modulární školy naleznete na str. 20 v politickém sloupku s názvem „Pracujeme na tom, aby Jahodnice měla novou školu“).

Novou základní školu na Jahodnici (ul. Baštýřská) chce městská část otevřít od školního roku 2024/2025
Foto: Lucie Hlavačková

POLYFUNKČNÍ DŮM NA ČERNÉM MOSTĚ

Jedním z nejzásadnějších investičních projektů roku 2024 je výstavba nového polyfunkčního domu u stanice metra Černý Most. Objekt, s jehož výstavbou městská část začala loni na podzim, nahradí 30 let staré torzo administrativní budovy, jejíž výstavbu zastavily restituce a dlouhodobě nedořešené majetkoprávní vztahy. Původně byla plocha nejen ve vlastnictví, ale i ve správě hlavního města Prahy, nyní ji spravuje městská část. Polyfunkční dům kromě více než šesti desítek bytů pro lidi tzv.

Polyfunkční dům na Černém Mostě má být dokončen za dva roky
Autor vizualizace: LOXIA ARCHITECTES INGENIERIE S.R.O

preferovaných profesí (policisté, hasiči, záchranáři, učitelé apod.) nabídne i moderní pobočku městské knihovny, kavárnu a kontaktní místo úřadu. Pokud vše půjde dobře, dokončen by měl být za dva roky. Důležitý krok ve financování nákladné stavby se odehrál loni v prosinci. Zastupitelé městské části schválili uzavření smlouvy o výstavbě a financování objektu se společností Dostupné bydlení České spořitelny, která uspěla v otevřeném koncesním řízení. „Bez tohoto kroku by pro nás zajištění dostatečných finančních prostředků bylo výrazně komplikovanější. A to přesto, že dotaci poskytl i pražský magistrát," uvedl starosta Prahy 14 Jiří Zajac, který výstavbu polyfunkčního domu dlouhodobě prosazuje. Společnost Dostupné bydlení České spořitelny do projektu investuje 200 milionů korun. „Stane se vlastníkem poloviny celkové bytové plochy objektu, což znamená, že v budoucnu získá polovinu z celkové částky za vybrané nájemné. Výběr nájemníků ovlivňovat nebude. Toto bude čistě v režii městské části," vysvětlil starosta Zajac.

PARKOVÁ PLOCHA PODÉL ULICE ČESKOBRODSKÁ

V roce 2024 městská část chystá i další etapu úpravy zelené plochy podél ulice Českobrodská, v úseku mezi Broumarskou a Průmyslovou. „Od pražského magistrátu jsme získali dotaci 30 milionů korun na realizaci cyklotrasy. V minulých etapách byly na území vysázeny nové dřeviny, doseta tráva, vybudována cestní síť a umístěn nový mobiliář," vyjmenovala místostarostka Ševčíková.

MULTIFUNKČNÍ HŘIŠTĚ NA HUTÍCH

V rámci 3. ročníku participativního rozpočtu Čtrnáctka podle vás městská část vybudovala na Hutích (jižně od ulice Sicherova) dětské hřiště. Během navazujícího období lidé podali další dva projekty, které revitalizaci dříve zanedbané

INZERCE

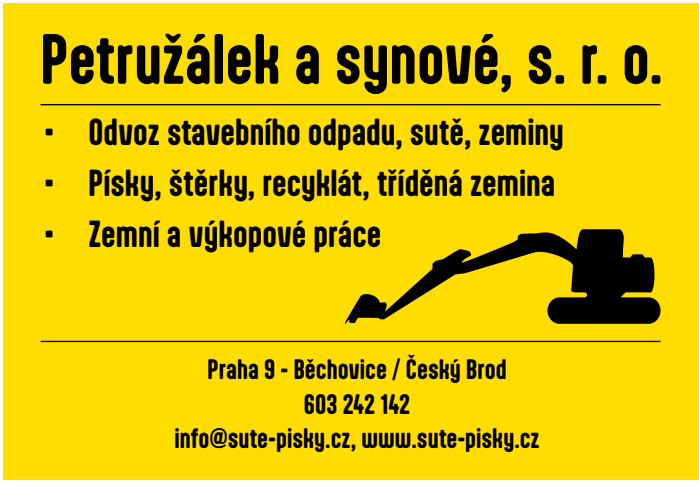

plochy posunuly ještě o kus dál. První počítal s umístěním altánku a dalších dvou herních prvků, druhý s instalací workoutové konstrukce. Nejen, že ve veřejném hlasování oba projekty uspěly, městská část rozhodla, že na ně naváže vlastním záměrem v podobě multifunkčního sportoviště. „Území to dovoluje, takže by byla škoda takovou příležitost nevyužít. Navíc vnímáme, že na Hutích máme z hlediska rozvoje určitý dluh a chtěli bychom tento stav alespoň částečně napravit. Pokud vše půjde dobře, a to zejména z hlediska zajištění financí, letos bychom chtěli připravit projektovou dokumentaci. Samotnou realizaci sportoviště předpokládáme v roce 2025," řekla místostarostka Ševčíková.

Centrální park po revitalizaci nabídne plochy pro sport i rekreaci Foto: Kristýna Bílková

DOPRAVNÍ PROJEKTY

Dopravním evergreenem je rekonstrukce ulice Za Rokytkou, včetně opravy parkoviště u TJ Kyje, kterou má městská část v zásobníku projektů již několik let. Vzhledem k finanční náročnosti této akce je radnice odkázána na dotaci od magistrátu, o kterou má zažádáno. Bude-li úspěšná, v letošním roce předpokládá první etapu realizace projektu. O finanční podporu hlavního města bude městská část žádat i v případě další prioritní dopravní akce, a sice projektu na vybudování nového chodníku v ulici Tálínská v Kyjích.

DOMOV SENIORŮ BOJČENKOVA

Mezi investičními akcemi, které jsou již tzv. „zasmluvněny" a jejichž realizace postupuje, hraje prim dlouhodobě chystaná rekonstrukce a rozšíření Domova seniorů Bojčenkova na Černém Mostě. „Jak jsme již avizovali, vzhledem k havarijnímu stavu objektu a náročnosti rekonstrukce se práce oproti původnímu harmonogramu protáhnou asi o půl roku. Hotovo má být na jaře 2025. Ačkoliv jde o složitý projekt, který nás už hodně potrápil, z jeho současného vývoje mám radost. Po poměrně dlouhé době, kdy z budovy do okolí čnělo jen bezútěšné torzo, je nyní postup prací už na první pohled patrný," podotkla místostarostka Ševčíková. Po dokončení prací se klienti domova dočkají moderního interiéru, k dispozici budou i nové výtahy a terasa s pergolou. Součástí projektu je také citlivé rozšíření objektu, které zajistí potřebné navýšení kapacit. Na realizaci radnice získala dotace od pražského magistrátu a od Ministerstva práce a sociálních věcí ČR.

Rekonstrukce Domova seniorů Bojčenkova pokračuje. Po dokončení prací se klienti dočkají moderního interiéru i terasy s pergolou Foto: Lucie Hlavačková

CENTRÁLNÍ PARK NA ČERNÉM MOSTĚ

V rámci stejného evropského operačního programu bude městská část letos žádat i o dotaci na revitalizaci Centrálního parku nedaleko stanice metra Rajská zahrada. Také tuto akci by letos ráda zahájila. Již před časem radnice uspořádala architektonickou soutěž na úpravu území. Její výsledky a posléze i projekt doplněný o požadavky občanů následně představila na několika veřejných projednáních. Revitalizovaný park má nabídnout plochy pro sport i rekreaci a více zeleně než dosud.

PÍSKOVNA BÍLÝ KŮŇ

O tom, že místní radnice pracuje na zpřístupnění Fejkovy pískovny, známé spíše pod názvem Bílý kůň, už pravděpodobně slyšela většina obyvatel Prahy 14. Podzemní prostory jsou již nějaký čas vyčištěny a zabezpečeny, stále však zbývá realizovat park na povrchu. V závěru loňského roku radní městské části schválili výběr projektanta, který připraví dokumentaci pro získání stavebního povolení a územního rozhodnutí. „Toto by mělo být hotovo během února. Současně podáme žádost o dotaci z evropských fondů, konkrétně z Integrovaného regionálního operačního programu, který procesuje Ministerstvo pro místní rozvoj ČR," řekla místostarostka Ševčíková. Náklady na realizaci parku dosáhnou dle současných předpokladů zhruba 36 milionů korun. Podaří-li se zajistit financování, se zahájením prací městská část počítá ještě v roce 2024.

red

Veřejný prostor bez bariér? Radnice řeší, jak toho docílit

Praha 14 aktuálně připravuje novou desetiletou strategii udržitelného rozvoje, která začne platit od ledna příštího roku. Součástí souvisejících prací je vedle sběru občanských podnětů a shromažďování velkého množství demografických či socioekonomických dat také zpracování koncepce bezbariérovosti.

„Dokud člověk nemá hendikep, který by jej omezoval v pohybu, případně nemusí tlačit kočárek po nesjízdném terénu, jen málokdy se zamyslí na tím, kolik bariér denně překonává. Cílem koncepce je překážky zmapovat a nastavit efektivní a smysluplný plán na jejich postupné odstraňování. Chceme, aby se v Praze 14 žilo dobře všem. I lidem, kterým komplikuje pohyb zhoršený zdravotní stav," uvedl radní Prahy 14 Ing. Jan Liška.

Koncepci bezbariérovosti městská část připravuje za pomoci Pražské organizace vozíčkářů, z. s. – společnosti, která

Ilustrační foto: Shutterstock.com

má, logicky už ze své podstaty, s problematikou překážek bohaté zkušenosti. Organizace se zaměří nejen na bariéry trápící osoby s postižením tělesného aparátu, ale i na překážky, jimž čelí nevidomí, neslyšící, hůře se pohybující senioři i rodiny s malými dětmi. „Analyzovat budeme například přístupnost a překážky ve veřejných budovách, školách, zdravotnických zařízeních, volebních místnostech i v dalších objektech spravovaných městskou částí, respektive vlastněných hlavním městem Prahou. Posoudíme bariéry v ulicích, v okolí vyhrazených parkovacích míst i zastávek a stanic hromadné dopravy. Zabývat se budeme také stavem chodníků a přechodů pro chodce. Zmapovat chceme i informační a technologické bariéry," doplnil radní Liška.

ZASTUPITELÉ ROZHODNOU NA KONCI ROKU

Výstupem projektu bude mimo jiné seznam opatření a metodika, jak jejich implementace docílit. Hotový soubor materiálů bude, stejně jako celý nový strategický plán (oficiální název: Strategie udržitelného rozvoje 2025+) po schválení místním zastupitelstvem v závěru roku 2024 zveřejněn na webových stránkách městské části.

red

INZERCE

RV2301252/05

RV2301966/04

místní Agenda 21

Čtrnáctka podle vás: ve veřejném hlasování uspělo osm občanských projektů

Vedle vlastních investičních akcí se městská část letos pustí i do realizace vítězných projektů, které občané podali v rámci 4. ročníku participativního rozpočtu Čtrnáctka podle vás. Z celkem 11 návrhů listopadovým online hlasováním úspěšně prošlo osm projektů – čtyři velké a čtyři malé.

Výdaje na velký projekt nesměly přesáhnout 2,5 milionu korun, výdaje na malý 300 tisíc korun. Stejně jako v minulých letech, i v posledním ročníku participativního rozpočtu radnice na realizaci projektů vyčlenila 5 milionů korun.

Podrobné informace o všech podaných projektech i o výsledcích hlasování jsou uvedené na webu městské části www.praha14.cz. „Rád bych touto cestou poděkoval všem navrhovatelům. Investovali svůj čas a energii a oslovili radnici s projektem na zvelebení městské části. Úspěšným autorům gratuluji," uvedl radní Prahy 14 Ing. Jan Liška, který má v gesci místní Agendu 21 (MA21) – mezinárodní program, jehož cílem je mj. podporovat zapojení veřejnosti do rozvoje městské části.

Do konce roku 2025 městská část postupně realizuje níže uvedené projekty. Do nákladů za jednotlivé akce jsou vždy započítány i náklady na údržbu po dobu čtyř let od ukončení realizace.

VYHLÍDKOVÉ MOLO NAD KYJSKÝM RYBNÍKEM

(navrhovatel: Vladimír Diviš, náklady: 1 249 000 korun)

Podél jižního břehu Kyjského rybníka vede pěší stezka, hojně využívaná rezidenty, turisty i návštěvníky tamního kulturního domu. Jeden z přístupů na stezku (naproti restauraci Šimanda) je extrémně strmý, i několik dní po dešti velmi kluzký, a tudíž nebezpečný. Na místě budou vybudovány terasovité dřevěné schody se zábradlím, které ve výšce cca tři metry nad hladinou vyústí v dřevěné vyhlídkové molo.

REKONSTRUKCE CHODNÍKU DVOŘIŠŤSKÁ

(navrhovatel: Mgr. Jaroslav Humpolec, náklady: 1 130 000 korun)

V rámci projektu bude rekonstruován chodník v ulici Dvořišťská v Kyjích před domy 967, 968, 1245–1249, tedy v části, kde dosud nebyl opraven. Jedná se o vytížené místo, kterým lidé procházejí na vlakovou zastávku. Současný stav komplikuje situaci zejména seniorům, lidem se zdravotním postižením i rodičům s dětským kočárkem.

DOPLNĚNÍ HERNÍCH PRVKŮ NA HŘIŠTĚ SICHEROVA

(navrhovatel: Rostislav Kotil, náklady: 300 000 korun)

Doplněním herních prvků na již vybudované hřiště (3. ročník participativního rozpočtu) vznikne komplexní volnočasová zóna pro děti všech věkových kategorií i zázemí pro jejich rodiče. Na místě přibude dřevěný altán pro posezení ve stínu, zapuštěná trampolína a lanová pyramida.

VENKOVNÍ GYMNASTICKÝ WORKOUT NA HUTÍCH

(navrhovatelka: Věra Šubrtová, náklady: 500 000 korun)

Rovněž v místě dětského hřiště pod ulicí Sicherova na Hutích bude vybudováno i workoutové hřiště zaměřené zejména na potřeby žen a mládeže starší deseti let. Konstrukce by měla obsahovat zejména: tyč na pole dance, provaz, žebříky, gymnastické kruhy, zavěšený aerial hoop a zavěšenou i pevnou hrazdu. Projekt zohledňuje trend posilování na čerstvém vzduchu.

REVITALIZACE DOLNÍ ČÁSTI ALEJE VIDLÁK V HOSTAVICÍCH

(navrhovatel: Radek Novotný, náklady. 104 300 korun)

V remízku navazujícím na dolní část aleje Vidlák v Hostavicích budou vykáceny náletové dřeviny, vyjma vzrostlého dubu zimního, který se tak stane solitérní dominantou viditelnou z širokého okolí. Součástí projektu jsou i úpravy terénu, doplnění ornice a založení trávníku.

OBNOVA VEŘEJNÉ STUDNY V HOSTAVICÍCH

(navrhovatel: Martin Macháček, náklady: 70 631 korun)

Nedostatek vody se v posledních letech stává celosvětovým problémem. Jednou z možností, jak ušetřit pitnou vodu je nahrazovat ji ve vhodných případech vodou užitkovou. V rámci projektu městská část nechá vyčistit stávající studnu u bývalé samoobsluhy v ulici Novozámecká v Hostavicích. Vedle toho studna, ke které povede nový přístupový chodníček, „získá" nový poklop a ruční pumpu. Počítá se rovněž s umístěním informační tabule.

FIT PARK LEHOVEC

(navrhovatelka: Ing. Monika Žubretovská, náklady 299 200 korun)

Cílem projektu je rekultivace travnaté plochy vedle psí loučky u ulice Kukelská na Lehovci. Radnice nechá na místo instalovat šest posilovacích prvků pro dospělé a informační tabuli s návodem, jak tyto stroje správně používat. Realizace projektu umožní lidem různých věkových skupin pravidelně posilovat, zlepšovat svou fyzickou kondici, a zároveň trávit volný čas v přírodě.

ÚPRAVA HŘIŠŤ NA HUTÍCH – OPATŘENÍ PRO ZAMEZENÍ NEŽÁDOUCÍHO HLUKU

(navrhovatel: Ing. Stanislav Hejda, CSc., náklady: 650 000 korun)

V rámci projektu bude výměnou / úpravou stávajících materiálů či prvků odhlučněno stávající multifunkční hřiště na Hutích (prostor mezi ulicemi Babylonská, Splavná, Světská a Jordánská).

red

UŽ TO ROSTE,

Kaufland společně s Nadací Via vyhlašuje **TŘETÍ ROČNÍK GRANTOVÉHO PROGRAMU** pro komunitní zahrady.

Uzávěrka vstupního dotazníku: **31. ledna**

UŽ TO KLÍČÍ!

Celkem rozdělíme až **1 000 000 Kč** na:

- vytvoření nových komunitních zahrad
- vybavení komunitních zahrad
- realizaci sousedských akcí na zahradách
- mentoring a vzdělávání
- vybudování ekologických prvků na zahradách

Více informací na
www.kaufland.cz/komunitnizahrady

NADACE VIA

Rozhodují činy.

Kaufland

RV230359/37

Praha 14 letos oslaví kulatiny – bude jí třicet let

Letos v listopadu to bude 30 let, co vstoupila v platnost vyhláška, podle níž se metropole rozdělila na 57 městských částí. Patřila mezi ně i Praha 14, která vznikla z tehdejší městské části Praha-Kyje a části území odděleného od Prahy 9.

Symbolický přípitek s třicátníky na akci Dětský Silvestr na Rajské zahradě Foto: Tomáš Turek

„Své kulaté ‚narozeniny' si naše městská část připomene mimo jiné i řadou akcí pro veřejnost, které si budeme na stránkách nadcházejících vydání Čtrnáctky postupně představovat. Ostatně, symbolicky se s oslavami začalo už na přelomu roku, kdy jsme si na akci Dětský Silvestr na Rajské zahradě připili s přítomnými třicátníky," řekl radní Prahy 14 Josef Kutmon, který má v gesci mimo jiné i oblast kultury.

V květnu ožije park U Čeňku velkým dětským a rodinným festivalem Čiperkafest, který připomene hned dvě výročí – uplynutí tří dekád od založení Prahy 14 a deseti let od vzniku oblíbené dětské kapely Čiperkové. Na červen radnice plánuje akci 30 let v pohybu. Bude propojením běhu Barvám neutečeš, který posledních několik let přináší fenomenální barevnou show vždy do několika českých měst, a vyhlášení výsledků olympiády pořádané v místních mateřských školách. Oslavy „narozenin" Prahy 14 se promítnou i do programu každoročních kulturních a volnočasových akcí městské části – například do podoby zářijového Posvícení u Doubravky. „Konkrétní podobu oslav ještě ladíme, ale už teď vím, že je na co se těšit," dodal radní Kutmon.

red

INZERCE

RV2302413/04

LOKÁLNÍ FÓRA v Praze 14

MČ Praha 14 zve ke sběru podnětů pro přípravu rozvojového dokumentu

STRATEGIE UDRŽITELNÉHO ROZVOJE 2025+

HLOUBĚTÍN
17. 1. 2024 v 17.30 hodin
H55, Hloubětínská 1138/5

KYJE
24. 1. 2024 v 17.30 hodin
KD Kyje, Šimanovská 47

HUTĚ
31. 1. 2024 v 17.30 hodin
SŠ podnikání a gastronomie,
Za černým mostem 362/3

Naplánujte si čtrnáctku na dalších deset let!
Přispějte do diskuze svými podněty.
Věnovat se vám budou politici, odborníci a zástupci radnice Prahy 14.

MĚSTSKÁ ČÁST PRAHA 14

místní Agenda 21

INZERCE

Moderně vybavená zubní ordinace v Poliklinice Vysočanská přijímá nové pacienty.

Kompletní vyšetření:
tomografie, RTG, dentální hygiena, estetická stomatologie, ošetření pod mikroskopem, stomatochirurgie a implantologie, protetické ošetření keramickými korunkami a fazetami.
Extrakce a snímací protetika hrazené ZP.
Zubní pohotovost **777 738 330**.
Bezbolestné ošetření. Individuální přístup.
Smlouvy se všemi ZP.

Poliklinika Vysočanská, 6. patro, levé křídlo.

Doktor TKALYCH group, Sokolovská 810/304

Tel. 608 492 227, 608 045 335

RV2302524/01

RV2302534/01

V Praze 14 vzniká jednotka sboru dobrovolných hasičů

PETRA TRNKOVÁ, FOTO: REDAKCE

DOBROVOLNÍ HASIČI PATŘÍ SPOLEČNĚ SE SOKOLEM K NEJVĚTŠÍM ZÁJMOVÝM SDRUŽENÍM V ČESKÉ REPUBLICE. ČINNOST SBORU SE NESOUSTŘEDÍ JEN NA HAŠENÍ POŽÁRŮ, JEHO POSLÁNÍM JE TAKÉ POMOC PŘI MIMOŘÁDNÝCH UDÁLOSTECH – VICHŘICÍCH, POVODNÍCH NEBO V NEDÁVNÉ DOBĚ PŘI PANDEMII. VŽDYŤ HASIČSKÉ MOTTO ZNÍ: „BOHU KE CTI, VLASTI K OCHRANĚ, BLIŽNÍMU KU POMOCI“.

Budoucí velitel JDSH Prahy 14 Jaromír Pospíšil

Podle webu Sdružení dobrovolných hasičů Čech, Moravy i Slezska evidují dobrovolní hasiči celkem 355 468 členů. Od ledna jich bude o devět více. A budou z Prahy 14. „Mám obrovskou radost, že se nám podařilo jednotku sboru dobrovolných hasičů (dále JSDH) v Praze 14 založit. A potěšilo mě i evidenční číslo, které nám Hasičský záchranný sbor hlavního města Prahy přidělil, je to 111 150. Myslím, že symbolika je víc než jasná – 1. 11. jsme zřídili jednotku a 150 je telefonní číslo na hasiče. Věřím, že i když je před námi ještě mnoho práce a výzev, budeme lidsky soudržní a budeme se úspěšně rozvíjet,“ vysvětlil místostarosta pro bezpečnost Jaromír Krátký, který vznik jednotky inicioval a sám bude jedním z dobrovolníků.

Dobrovolné hasiče nenajdete všude na světě, tento fenomén je typický pro státy bývalého Rakouska-Uherska. K rozvoji dobrovolných hasičů přispěl revoluční rok 1848 a pád Bachova absolutismu, který vedl k politickému uvolnění, mimo jiné i v právu spolčovacím a shromažďovacím. V malých městech a vesnicích samozřejmě nebylo dost peněz na placený hasičský sbor, a tak došlo ke sdružování hasičských nadšenců a vzniku prvních dobrovolných sborů. Ty nebojovaly jenom s ohněm, ale pomáhaly také při živelných pohromách a jejich význam spočíval i v jejich národně uvědomovacím významu a osvětě. Postupem času začaly mimo jiné zajišťovat také kulturu v obcích.

„Věřím, že budeme lidsky soudržní a že se bude jednotka úspěšně rozvíjet.“
Jaromír Krátký, místostarosta Prahy 14 (gesce: bezpečnost)

Jak ze spojení „dobrovolní hasiči“ vyplývá, členové jednotky mají svá civilní povolání. Běžné ovšem je, že mezi členy dobrovolných hasičů bývají hasiči profesionální. Stejně tak to bude v JSDH Praha 14, jednotku povede zkušený profesionální velitel družstva Jaromír Pospíšil. „U hasičů pracuji už dvacet čtyři let a musím říct, že mě moje práce stále baví, žádné vyhoření nepociťuji. Na vedení JSDH mě láká, že budu moci své zkušenosti z praxe předat dál, vedoucí totiž školí ostatní členy jednotky. Pokud JSDH funguje dobře, měla by fungovat na podobné úrovni jako hasiči profesionální. Samozřejmě ale závisí na tom, jaké má vybavení a počet členů,“ vysvětluje Jaromír Pospíšil. Dobrovolní hasiči také mohou absolvovat cvičení a stáže u profesionálních sborů. „Pokud se profesionálové a dobrovolníci osobně znají, je to při zásahu vždycky výhoda,“ doplnil Jaromír Pospíšil. V situacích, kde je nutné rozsáhlé nasazení třeba po vichřici či při záplavách a profesionální hasičský záchranný sbor funguje dle priorit, mohou dobrovolní hasiči pomoci v místě svého působiště třeba odklízet popadané stromy či čerpat vodu ze sklepů.

HASIČI JAKO SOUČÁST KOMUNITY

„Dobrovolní hasiči zajišťují také požární dozor na společenských akcích, třeba při pálení čarodějnic,“ popsal místostarosta Krátký. Odtud plyne přirozené propojení s komunitou a účast na místním kulturním životě. Zajímavou událostí jsou hasičské plesy. „V plánu rozvoje naší jednotky je i organizace komunitních akcí s cílem zvýšit povědomí a zapojení obyvatelstva, rád bych také navázal spolupráci se školami pro vzdělávání dětí a mládeže v oblasti prevence a bezpečnosti,“ uvedl Krátký. V roce 2024 ovšem nově vzniklou jednotku čeká především výcvik a pořízení základní výbavy. „Samozřejmě bychom rádi výhledově postavili hasičskou zbrojnici a získali cisternu. Dobrovolní hasiči tuto techniku často „dědí“ od hasičů profesionálních – ti totiž vědí, že když to bude potřeba, dobrovolníci s cisternou přijedou a zajistí například kyvadlovou dopravu vody,“ uzavřel místostarosta Krátký.

Praha 14 přivítala 3000. občanku

Od obnovení tradice Vítání občánků v Praze 14 uplynulo už více jak 11 let a počet přivítaných miminek dosáhl tří tisíc. Jubilejní občankou Čtrnáctky je Jasmína Brůnová. Rodičům i malé Jasmínce pogratulovali starosta Prahy 14 Jiří Zajac i zakladatel obnovené tradice Vítání občánků, bývalý starosta městské část Mgr. Radek Vondra. „Jasmínce byly nedávno čtyři měsíce, obecně je moc hodná. Jen špatně snáší očkování, škoda, že Vítání vyšlo zrovna na den poté," popsala maminka Dana Brůnová důvod, proč Jasmína na fotkách úsměvy zrovna nehýří. **pet**

foto: Jan Dostál

Chvaletický dialog s uměním

V závěru loňského roku se již počtvrté přesunula výuka výtvarné výchovy do prostor Národní galerie. Dopoledne plné tvoření zde prožila téměř stovka žáků ZŠ Chvaletická.

Ve vystavovacích prostorách a v zázemí expozic mohli žáci pod vedením lektorů pracovat na nevšedních dílech, inspirovaných výstavou Konec černobílé doby. Pro mladé výtvarníky byly připraveny workshopy, v rámci kterých komunikovali s vystavovanými obrazy a sochami pomocí různých prostředků. Mohli skládat své pocity do formy výtvarného díla, hledat hranice, kde začíná a končí umění, a vnímat jednotlivé okamžiky tvoření jako součást uměleckého projevu. Žáci si vybírali z následujících programů: Mé digitální já, Hmota mluví a 4 různé přístupy k umění.
Jednou z forem práce bylo například ozvučení sochy. Žáci si vybrali zrecyklovaný kovošrot Velký dialog od Karla Nepraše. Po ozvučení vnímali žáci dialog mezi dvěma osobami velmi rozdílně. V první variantě jako „Hádku o dědictví" a ve druhé jako „Domácí násilí".

SOUTĚŽ V NEMRKNUTÍ

Další zajímavé dílo vzniklo na základě inspirace obrazem Žena venčící psa. Žáci připravili instalaci želvy z lego kostek na židli a vedli dialog mezi želvou a ženou, které spolu soutěžily v nemrknutí.
Žáci vytvářeli koláže, natáčeli videa z fotografií, používali zvuk pro vyjádření pocitů nebo stavěli sochu ze starých věcí. Mohli si vyzkoušet tvorbu pomocí moderních technologií, pracovat s plexisklem či vrstvit detaily svého vznikajícího díla. Při své práci používali netradiční materiály a objekty.
Součástí programů byla návštěva expozic věnovaných umění a architektuře 19. až 21. století. Žáky galerie zaujala. Z jejich zpětné vazby bylo zřejmé, že minimálně někteří se do místních výstavních sálů rádi vrátí. Uváděli, že objevili nový rozměr v chápání umění. Že dialog je možné vést nejen s vystavenými díly, ale i s jejich autory a že důležitou součástí díla je jeho pojmenování a prezentování. Pracovat přímo v Národní galerii je velmi podnětné a inspirující. Pro mnohé žáky z Prahy 14 se jednalo o zcela novou zkušenost.

ZŠ Chvaletická

Malování nůžkami

NÁVŠTĚVA NÁRODNÍ GALERIE OČIMA „DEVÁŤÁKŮ" ZŠ CHVALETICKÁ

- „Některé obrazy byly hodně smutné a některé super."
- „Byl tam jeden obraz a ten přitahoval pozornost skoro každého, podle mě byl ikonický, trochu temný."
- „Výklad významu umění mi úplně změnil myšlení."

Místní radnice řeší své pohledávky

Městská část Praha 14 eviduje řadu pohledávek za neuhrazené pokuty, uložené odbory úřadu ve správním řízení. Vzhledem k tomu, že úhrada těchto pokut tvoří nedílnou součást příjmů rozpočtu městské části a vlastními silami se radnici často nedaří tyto pohledávky po dlužnících vymoci, rozhodla se od 1. ledna letošního roku zahájit spolupráci s celními úřady. Celní úřady jsou díky vysoké míře kompetencí ve spojení s aktivními nástroji vymáhání a propracovaným m ve vymáhání pohledávek velice úspěšné. Samotné vymáhání je příznivější i pro dlužníka, neboť je po něm vyžadována úhrada jen částky vyměřené na pokutě, bez jakýchkoliv dalších nákladů řízení. Výjimkou jsou případy, u nichž je nařízena exekuce. V takovém případě činí náklady řízení 2 % z vymáhané částky. Městská část Praha 14 si od této spolupráce slibuje vyšší efektivitu při vymáhání pohledávek, a tím i zvýšení oprávněných příjmů do rozpočtu městské části Praha 14.

OŘEŠ ÚMČ Praha 14

Výstava v Galerii 14

Až do konce ledna 2024 bude (od 10. 1., 17. hodin) v Galerii 14 na Černém Mostě (nám. Plk. Vlčka 685) otevřena výstava výtvarného ateliéru ARS-PUERIS. Návštěvníci na ni mohou zavítat vždy v úterý, ve středu a ve čtvrtek od 14 do 18 hodin. Vstup volný.

Koncert komorní hudby

Ve středu 24. ledna 2024 se v Galerii 14 (nám. Plk. Vlčka 685, Černý Most) uskuteční koncert komorní hudby. Vystoupí soubor LYRA DA CAMERA. Zazní skladby J. P. Rammeaua, F. Couperina, J. M. Leclaira a dalších. Začátek koncertu je v 18.30 hodin. Vstup volný.

Knihovna je dobrý soused

V městské části Praha 14 najdete tři pobočky Městské knihovny v Praze – Hloubětín, Kiosek Černý Most a Rajská zahrada. Kromě tradičních služeb, jako je půjčování knih, časopisů nebo hudebních či filmových nosičů, nabízí knihovna množství kulturních a vzdělávacích akcí, např. přednášky, workshopy, autorská čtení či komentované procházky. Velká část nabídky je navíc zdarma. Čtenáři či návštěvníci mohou však knihovnu využívat i mnohem aktivněji, podle svých zájmů a potřeb. Pokud rádi cestujete, baví vás ruční práce nebo píšete či malujete, můžete v knihovně uspořádat vlastní přednášku, výstavu nebo čtení a pozvat své sousedy a přátele. Knihovna podporuje i občanské nebo sousedské aktivity a místní spolky, které se aktivně zajímají o život v jejich čtvrti, rovněž nabízí prostor k setkávání a sdílení zkušeností. Jestli máte chuť věnovat knihovně váš čas a nadšení, přihlaste se do jejího dobrovolnického týmu. Můžete se podílet na přípravě akcí, doučovat děti, nebo předávat ostatním vaše znalosti třeba v oblasti digitálních technologií.

Alžběta Pavlíčková, red

I děti mohou měnit život v Praze 14 k lepšímu

Co je Žákovské zastupitelstvo Prahy 14? Možná už jste o nás slyšeli. Jsme skupina žáků ze základních škol na území Prahy 14 (Generála Janouška, Chvaletická, Šimanovská, Bratří Venclíků, Vybíralova a Hloubětínská) a scházíme se každé první úterý v měsíci v pobočce Domu dětí a mládeže Praha 9 na Černém Mostě. V našem čele stojí zvolený předseda, kterému sekundují dva místopředsedové. Naším cílem je dělat život v Praze 14 o trochu lepší. Přicházíme s nápady na modernizaci výuky i na zlepšení podmínek žáků ve školách, mapujeme možnosti volnočasového vyžití a pečujeme o životní prostředí Prahy 14. V minulém roce jsme se např. zapojili do kampaně Chceme tu mít čisto, jejímž prostřednictvím jsme chtěli zvýšit zájem o čisté a uklizené prostředí v naší městské části. Dále se snažíme vzdělávat v oblasti politiky komunální i celostátní. V minulém roce jsme byli na návštěvě několika odborů na Úřadě městské části Praha 14 a vydali jsme se na exkurzi do Poslanecké sněmovny. Již tradiční událostí, na jejímž pořádání se Žákovské zastupitelstvo Prahy 14 podílí, je Dětské fórum. Zástupci místních základních škol se sejdou v KD Kyje, aby za přítomnosti odborníků z Úřadu MČ Praha 14 diskutovali o svých potřebách coby žáků a občanů. Na závěr Dětského fóra přichází demokratické hlasování o tom, které návrhy realizovat. Naším partnerem pro diskusi i pro uskutečňování projektů je Zastupitelstvo městské části Prahy 14. Díky tomu jsou vyslyšeny i názory dětí, které mohou měnit život v Praze 14 spolu s dospělými.

ŽZ

Do roku 2024 radnice vstupuje v rozpočtovém provizoriu

Postup při financování výstavby polyfunkčního domu na Černém Mostě, výroční zpráva za rok 2023 týkající se naplňování mezinárodního programu místní Agenda 21, rozdělení prostředků v rámci dalšího ročníku dotačního programu na podporu pečovatelské služby či rozpočtové provizorium. Nejen tato témata řešili zastupitelé Prahy 14 na svém prosincovém jednání.

Vzhledem k tomu, že v termínu posledního zasedání Zastupitelstva městské části Praha 14 ještě nebyl schválen rozpočet hlavního města Prahy, vstoupila místní radnice do nového roku v rozpočtovém provizoriu. Rozpočet budou zastupitelé schvalovat v březnu, na svém dalším jednání. V provizoriu radnice nemůže zahajovat nové investice. Zjednodušeně řešeno: vynakládat finance smí pouze na provozní výdaje a na realizaci již zasmluvněných projektů, to vše dle dalších upřesňujících podmínek.

Příjem žádostí v rámci naposledy vyhlášeného dotačního programu na podporu pečovatelské služby byl uzavřen loni v létě. Částku 3,3 milionu korun dotační komise doporučila rozdělit mezi tři organizace poskytující sociální pomoc.

Podrobný přehled o materiálech, které zastupitelstvo na svém posledních jednání schválilo, zájemci naleznou na webu www.praha14.cz. Současně je z jednání pořizován audiovizuální záznam, který je posléze k dispozici v archivu jednání.

red

Kurzy českého jazyka pro cizince

Farní charita Praha 14 organizuje kurzy českého jazyka pro cizince. Do kurzu se zájemci mohou hlásit na telefonním čísle 739 203 254. Výuka pro dospělé – 2x týdně 90 minut, výuka pro děti – 1x týdně 90 minut. Kurzy organizace pořádá v rámci projektu Integrace cizinců na MČ Praha 14 za finanční podpory Ministerstva financí ČR a MČ Praha 14.

red

Navštivte od 8. 1. 2024 i naši výstavu na nádraží Zahradní Město.

SPRÁVA ŽELEZNIC

spravazeleznic.cz/vrt/praha

INZERCE

Více na **www.europlasma.cz** Najdete nás: **Westfield Chodov / Centrum Černý Most / Metropole Zličín**

EUROPLASMA

RV2302445/02

Duhová prádelna hledá posily do týmu na Černém Mostě

Duhová prádelna přijme od ledna 2024 provozního pracovníka na celý úvazek a řidiče na zkrácený úvazek do provozovny na Černém Mostě. V případě zájmu kontaktujte vedoucí provozovny Moniku Herdovou na telefonním čísle 734 219 372, případně e-mailem: herdova@duhovapradelna.cz. Informace o Duhové prádelně naleznete na webu www.duhovapradelna.cz a na facebookových stránkách www.facebook.com/DuhovaPradelna. Podrobnosti o poptávaných pozicích: **provozní pracovník** (zodpovídá za organizaci práce, musí znát celkový provoz a náplň práce jednotlivých pracovníků, důležitá je schopnost spolupracovat a řídit pracovníky prádelny, v případě potřeby zastupuje vedoucí provozovny); **řidič** (rozvoz prádla po celé Praze, požadavky: spolehlivost, orientace po Praze, fyzická zdatnost).

red, dm

INTEGRAČNÍ CENTRUM PRAHA O.P.S. – POBOČKA PRAHA 14

Kučerova 727/3, tel.: +420 774 292 395

Více informací naleznete na www.icpraha.com

Integrační centrum Praha (ICP) poskytuje bezplatné služby občanům zemí mimo EU: právní a sociální poradenství, tlumočení, kurzy českého jazyka, vzdělávací semináře a také komunitní a kulturní akce, na které jsou srdečně zváni všichni obyvatelé Prahy 14.

Integration centre Prague (ICP) offers free of charge services for third country nationals: legal and social counselling, Czech language courses, educational seminars and integration events.

Trung tâm hội nhập Praha (ICP) cung cấp những dịch vụ miễn phí cho công dân nước thứ ba: tư vấn luật pháp và tư vấn xã hội, khóa học tiếng Séc, buổi giảng dạy và sự kiện hội nhập.

Інтеграційний центр Прага (ІЦП) пропонує безкоштовні послуги громадянам третіх країн: юридичні та соціальні консультації, курси чеської мови, освітні семінари та інтеграційні заходи.

Projekt Integrační centrum Praha IX, reg.č. AMIF/31/01, je financován Evropskou unií v rámci národního programu Azylového, migračního a integračního fondu a rozpočtem Ministerstva vnitra České republiky.

CHCETE UMĚLECKOU MALBU NA VAŠI FASÁDU?

Ozvěte se nám a my vám ZDARMA zhotovíme velkoformátovou malbu na váš panelový dům či jiný vhodný objekt.

Jsme festival Urban Pictus (ex Wall Street) a hledáme vhodné plochy pro vytvoření uměleckých děl na rok 2024 na území Prahy 14.

Máte-li zájem, kontaktujte nás:

+420 723 768 677, petr.kopal@thechemistry.cz
www.urbanpictus.art

Ilustrační foto, zdroj: Pinterest

SPRÁVA MAJETKU PRAHA 14

Profesionální správa bytových domů v celé Praze

Přinášíme moderní řešení pro pohodlné bydlení nejen v městských, ale i v soukromých bytových domech a inovativní řešení pro ekonomickou a technickou správu vašich nemovitostí.
Naše profesionální služby jsou navrženy tak, aby vám ulehčily život a zajistily bezproblémové fungování vašeho bytového komplexu.

Další informace a zpracování cenové nabídky

Správa majetku Praha 14, a.s., Metujská 907, 198 00 Praha 9
T: 281 021 460 | M: 735 745 425
E: sekretariat@spravamaj14.cz

www.smp14.cz

PRISM
OPTIC

-50%
SLEVA NA VYBRANÁ
DIOPTRICKÁ SKLA

KVALITNÍ BRÝLE ZA DOSTUPNÉ CENY
- BRÝLOVÉ OBRUBY OD 1 200 Kč
- DIOPTRICKÁ SKLA od 490 Kč
- MULTIFOKÁLNÍ SKLA od 2 560 Kč
MĚŘENÍ ZRAKU A APLIKACE ČOČEK

colors
of life

WWW.PRISMOPTIC.CZ

Přijímáme poukazy a karty:
Edenred, Sodexo, Benefity.cz a Benefit Plus, UP eBenefity
- All Inclusive, Unišek, Unišek+, Unišek+ FKSP, Cadhoc

SLEVOVÝ KUPÓN
500Kč

Kupón lze uplatnit při nákupu nad 3000Kč
v prodejnách PRISM OPTIC do 31.3.2024.

POBOČKY: EUROPARK ŠTĚRBOHOLY, P 10 / CENTRUM ČERNÝ MOST, P9 / JEČNÁ 6, P2

RV2400016/01

růže od
13 Kč

Florea®
řekněte
to květinou

RV2400004/01

Pracujeme na tom, aby Jahodnice měla novou školu

Jednoznačnou prioritou obyvatel Jahodnice je výstavba nové základní školy. Už loni se nám v této věci podařilo dosáhnout mimořádného úspěchu: vyjednat podmínky koupě vhodného pozemku. Získáme do správy parcelu (vedle školky v ulici u Hostavického potoka), kterou na základě naší intervence Magistrát hl. m. Prahy odkoupil od společnosti Unimex Group, a. s. Přestože získání pozemku je zásadní krok, hodně práce nás teprve čeká. Je třeba zajistit značné finanční prostředky, a to nejen na projektovou dokumentaci, ale později i na samotnou realizaci. Máme plán postupu pro etapovou výstavbu modulární školy, jejíž první část bychom chtěli otevřít ve školním roce 2026/2027. Modulární škola naváže na detašované pracoviště ZŠ Šimanovská (v ul. Baštýřská), kam začnou žáci docházet letos v září. Nejprve v něm budou dvě přípravné a dvě první třídy (celkem 120 dětí). Od následujícího školního roku se z dětí v přípravných třídách stanou prvňáci a z prvňáků druháci. Do třetích tříd (od září 2026) děti nastoupí do nové, postupně budované modulární školy. Milí sousedé, držte nám palce, ať se vše podaří. Děláme pro to maximum. Do nového roku Vám přeji jen to nejlepší. Ať je pro Vás šťastný a prožijete jej ve zdraví.

Josef Kutmon,
radní Prahy 14 (ODS)

Vše nejlepší do nového roku nejen Vám a Vašim blízkým, ale i Čtrnáctce!

V úvodu se hodí popřát vše nejlepší do nového roku, především pak pevné zdraví a mnoho životních radostí. Městská část Vám alespoň částečně může pomoci právě k těm životním radostem, a to skrze vytváření příjemného místa pro život, zkvalitňování veřejných služeb, zajištění pestré nabídky volnočasového vyžití či kupříkladu zajištění kvalitního vzdělání v Čtrnáctkou zřizovaných mateřinkách a základních školách.
Současné vedení městské části k tomuto přistupuje velice rozličně. V některých konkrétních projektech lze objektivně zhodnotit, že se mu daří posouvat Čtrnáctku dopředu (například polyfunkční dům), na druhou stranu nelze zapomenout též na obří marast v celé řadě ostatních projektů, které se s výmluvami nerealizují, případně se neúměrně protahuje jejich realizace, přičemž v některých gescích jde opravdu pouze o to, že nejsou řízeny lidmi, kteří mají tah na branku, a Čtrnáctka společně se svými obyvateli na to tak doplácí. Chtěl bych tak zároveň popřát městské části to, aby se projekty, které přispějí ke zkvalitnění životních podmínek pro obyvatele Čtrnáctky, realizovaly co nejdříve, a též vyjádřit naději, že opravdu celé vedení radnice v roce 2024 bude mnohem úspěšnější, než bylo v roce 2023.

Jaroslav Verner, předseda
zastupitelského klubu Piráti a nezávislí

Co náš čeká v novém roce?

Začátek nového roku vybízí k bilancování, k hodnocení toho, co se v tom předchozím povedlo, nebo co nepovedlo, a jaké cíle si dáme pro rok nový, právě začínající. Budu-li hodnotit práci současného vedení městské části, začnu tím pozitivním. Mám velkou radost, že se podařilo vykoupit pozemek pro budoucí jahodnickou školu. Je to jednoznačně dobrá zpráva pro obyvatele Prahy 14. S napětím také očekávám, kam se posunou projekty, které se připravily ještě v minulém volebním období, a to například revitalizace Centrálního parku na Černém Mostě, zpřístupnění podzemních prostor Bílý kůň a úprava zeleně nad tímto prostorem. Zda se podaří posunout projekt Vybíralka 25 nebo revitalizaci sídliště Lehovec. Vím, že to nejsou jednoduché úkoly i že to nepůjde bez zapojení magistrátu, přesto je potřeba v těchto projektech pokračovat. Naopak s rozladěním sleduji neustálý nepořádek v ulicích, kolem stanic metra nebo kontejnerů a stále se zhoršující stav s parkováním. Často slýchám, že se lidé necítí na ulici bezpečně. Doufám, že i na těchto běžných každodenních úkolech vedení naší městské části zapracuje, aby se nám zde na Čtrnáctce dobře žilo.

Mgr. Irena Kolmanová,
zastupitelka (Sousedé pro Prahu 14)

Nový rok, nové výzvy

S novým rokem přichází nové příležitosti pro upevňování komunit a posílení sociální soudržnosti. Jedním z pilířů naší práce je komunitní plánování, které v sobě tyto cíle obsahuje. Budeme podporovat projekty, které posilují sociální vazby, a programy snižující sociální vyloučení. Chceme vytvořit podmínky pro nalezení podpory a porozumění pro každého bez rozdílu. V oblasti sociálních věcí se zaměřujeme na posílení neziskového sektoru, který hraje klíčovou roli v poskytování služeb těm, kdo je potřebují. Důležitá je spolupráce na projektech, jež přinášejí reálný prospěch místním obyvatelům, včetně lidí s postižením, lidí bez přístřeší, seniorů i cizinců a zástupců menšin. Vláda nám na tento rok připravila mnoho ekonomických výzev. Už proto je sociální podpora pro udržení společnosti velmi důležitá. Ale také nezapomínejme na sebe a své okolí. V náročných časech získává jednoduchá laskavost obrovský význam. Není jen výrazem dobré vůle, ale stává se světlem, které může někomu rozzářit i nejtemnější dny. Malá gesta štědrosti mají schopnost vytvářet atmosféru radosti kolem nás. V těchto chvílích více než kdy jindy hraje každý malý akt solidarity klíčovou roli v tom, zda a jak nadcházejícími výzvami společně projdeme.

Aneta Hejrovská, radní pro sociální oblast a zdravotnictví (ANO 2011)

Otevřená diskuze je důležitá pro zdravý rozvoj městské části

Vážení spoluobčané, setkávání zástupců radnice s veřejností je jedním z oblíbených způsobů, jak MČ Praha 14 informuje občany o tom, jak se stará o jejich mínění. Ne vždy jsou místní obyvatelé spokojeni s rozhodnutím radnice a zastupitelů, což nás velice mrzí. Ochota politiků a úředníků otevírat dveře nápadům a názorům na věci veřejné širšímu okruhu lidí je velmi důležitá pro další rozvoj naší městské části. Dne 8. 11. 2023 jsme založili Klub SPD. Rádi přivítáme nové příznivce i budoucí členy této strany. Pokud by měl někdo zájem se s námi pobavit o problémech na naší městské části nebo se přidat do našich řad, budeme velmi rádi. Ozvěte se na maily: spd@email.cz nebo Marcela.vydrova@seznam.cz. Věříme, že s konstruktivním, objektivním a hlavně nekonfliktním přístupem vše zvládneme.

Mgr. Marcela Vydrová, zastupitelka (SPD)

Přejeme Praze 14 více odvahy

Máme více než rok po ustavujícím jednání zastupitelstva, kdy se vlády nad naší městskou částí ujala koalice ODS, ANO, Naší Čtrnácky, doplněná o radního ze STANu.
Slibovali jsme, že budeme opozicí konstruktivní, a toho se držíme. Nejsme agresivní, neurážíme své oponenty ve výborech a komisích, a protože máme jako jediná politická strana svého zástupce v magistrátním zastupitelstvu, snažíme se Praze 14 pomáhat, bez ohledu na stranickou příslušnost. Bude-li vládnoucí koalice upřímná, musí uznat, že jsme do jednání zastupitelstva přinesli více racionality, než bylo dříve zvykem.
Ale říkáme otevřeně, že nejsme s vedením naší MČ spokojeni – nelíbí se nám, že nejsou určena pravidla pro finanční účast investorů (kontribuce), chybí nám odvaha v řešení parkování, nelíbí se nám vývoj v oblasti kultury, vadí nám nepořádek v ulicích, sociální problémy zejména na Černém Mostě se řeší liknavě a komunikace s obyvateli je někdy katastrofální.
Přáli bychom si, aby vedení radnice aktivně jednalo a nepřehazovalo problémy na… (za tři tečky můžete volně doplnit desítky jednotlivců i institucí). Přeji nám všem, abychom v tomto roce měli více odvahy řešit i ty problémy, které jsme nezpůsobili.

Petr Zeman, zastupitel
a člen Komise územního rozvoje
a veřejného prostoru (Praha 14 SOBĚ)

PF 2024

Vážení spoluobčané, věřím, že jste měli možnost oslavit hezké vánoční svátky a nabrat sílu do začátku nového roku, který často bývá náročný. Vše navíc nasvědčuje tomu, že rok 2024 nebude patřit mezi ty jednoduché. I nadále trvá válečný konflikt na Ukrajině, vede se válka v Izraeli a ekonomika na tom není nejlépe, což pociťujeme i ve svých peněženkách. Vztahy bývají napjaté, nároky na nás jsou vysoké a jako by všude ve vzduchu přetrvávalo napětí, stres a obavy.
Žijeme v době, která má svá negativa a ta ovlivňují náš každodenní život. O to víc je důležité nezapomínat, že všichni máme volbu. Svobodnou volbu vybrat si, jak na to, co se děje kolem nás, budeme reagovat. Můžeme vzdychat, trápit se a kritizovat, nebo můžeme přistupovat k věcem s chladnou hlavou, s respektem, vírou a nadějí.
Já osobně nám všem do nového roku přeji především pevné zdraví a dobrou volbu. Ať se nás věci, lidé a okolnosti, které nedokážeme ovlivnit, tolik nedotýkají, ale ať jsme úspěšní v tom, co ovlivnit či změnit dokážeme. Dejme přednost klidu před agresí, přátelství před nepřátelstvím, jednoduše dobru před zlem. Možná tak nezměníme jen náš přístup, ale i sami sebe. A říká se, že ten, kdo dokáže změnit sám sebe, dokáže změnit celý svět. Držím nám všem palce.

Soňa Tománková, místostarostka
a předsedkyně hnutí NAŠE Čtrnáctka

INZERCE

RV2301828/02

ÚŘAD MČ PRAHA 14
PŘIJME NOVÉ ZAMĚSTNANCE
Sháníte novou práci? Chcete změnu? Podívejte se na nabídku volných míst na webu Prahy 14 (sekce Volná místa).
Aktuálně nabízené pozice:
• energetický manažer
• vedoucí odd. realizace investičních projektů
• „přestupkář " odboru dopravních přestupků
• vedoucí právního oddělení
• referentka účetní evidence
WWW.PRAHA14.CZ

OBVODNÍ ŘEDITELSTVÍ POLICIE PRAHA III
HLEDÁ NOVÉ KOLEGY / KOLEGYNĚ
Na místní oddělení, oddělení hlídkové služby a dopravní inspektorát
NABÍZÍME:
Náborový příspěvek ve výši 150 000,- Kč
Nástupní plat minimálně 30 070,- Kč
Plat po 3 letech až 46 400,- Kč
6 týdnů dovolené
Ozdravné pobyty, lázně
Odchodné a výsluhový příspěvek
20 let ubytovna zdarma pro mimopražské policisty
POŽADUJEME:
Občanství České republiky
Věk nad 18 let
Plná způsobilost k právním úkonům
Bezúhonnost
Střední vzdělání s maturitní zkouškou a vyšší
Fyzickou, zdravotní a osobnostní způsobilost k výkonu služby
více informací zde:
tel.: 974 825 557
mob.: 703 823 840
krpa.nabor@pcr.cz
www.policie.cz/clanek/policie-praha-nabor
Krajské ředitelství policie hl. m. Prahy

Když městem chodil Mikuláš

Rádi bychom za naši školku poděkovali studentům gymnázia Chodovická (detašovanému pracovišti na Černém Mostě), že pro naše děti připravili mikulášské vystoupení plné básniček a vánočních koled. Zástup veselých čertíků a vznešených andílků přivedl v úterý 5. prosince důstojný Mikuláš a společně nám do školky vnesli předvánoční atmosféru. Děti, které se zpočátku neobvyklé návštěvy trochu bály, za chvíli roztály a společně s čertíky a andílky tančily, Mikulášovi zarecitovaly, zazpívaly a báječně si užily sváteční dopoledne. A když bylo „mikulášské hemžení“ korunováno nadílkou, rázem proměnilo v anděly i ty nejzarputilejší čertíky. Prožili jsme společně krásné dopoledne plné sváteční nálady a těšíme se na pokračování této milé oboustranně obohacující spolupráce. Hned druhý den 6. prosince nás svojí návštěvou potěšily děti ze ZŠ Vybíralova pod vedením paní učitelky Mohylové, kterým rovněž velmi děkujeme za milé vystoupení plné pohádek, koled a básniček s vánoční náladou. Poznali jsme spoustu známých tvářiček dětí, které před pár lety vyrůstaly v naší školce a teď se vracejí nás potěšit. Je krásné vidět, jak děti ze základní školy baví své následovníky, a doufáme, že tato milá spolupráce bude pokračovat i v dalších letech. Ještě jednou všem moc děkujeme za nás a naše děti. Přejeme šťastný nový rok.

Kolektiv MŠ Vybíralova

Vyhráli jsme, 1. místo je naše!

Slavnostní vyhlášení soutěže Eduard proběhlo na Malé scéně Hudebního divadla Karlín. Karlínské divadlo tuto soutěž také uspořádalo a pojmenovalo po svém zakladateli Eduardu Tichém. Divadelní soubor Gymnázia Chodovická pod vedením MgA. Olgy Francové Velické s autorským představením „Muzikál na prášky“ našich absolventů Matěje Kloubka a Matěje Čipery přebral od ředitele HDK Egona Kulhánka a herce Marka Lambory první cenu.

MgA. Olga Francová Velická, Gymnázium Chodovická

Den otevřených dveří Gymnázia Chodovická

31. 1. 2024 pořádá gymnázium na obou svých pracovištích - Chodovická 2250, Praha 9, Horní Počernice a Vybíralova 964, Praha 9 – Černý Most od 15.00 do 18.00 den otevřených dveří.

INZERCE

RV2300016/51

RV2302526/01

KD KYJE

KONCERT KOMORNÍHO ORCHESTRU PRAŽSKÉ KONZERVATOŘE

JAN TALICH - DIRIGENT

25. 1. 2024 19:00 hodin

KD Kyje, Šimanovská 47

Vstupné: 190 Kč

PROGRAM

A. Vivaldi – Concerto grosso in C
D.Viren - .Serenáda pro smyčce
E. von Dohnány – Serenáda C dur
C. Stamitz – Orchestrální kvartet F dur
B. Bartok – Rumunské tance
G.Dinicu - Hora Martisorului

MĚSTSKÁ ČÁST PRAHA 14

KD KYJE
www.kdkyje.cz
FB: kdkyje

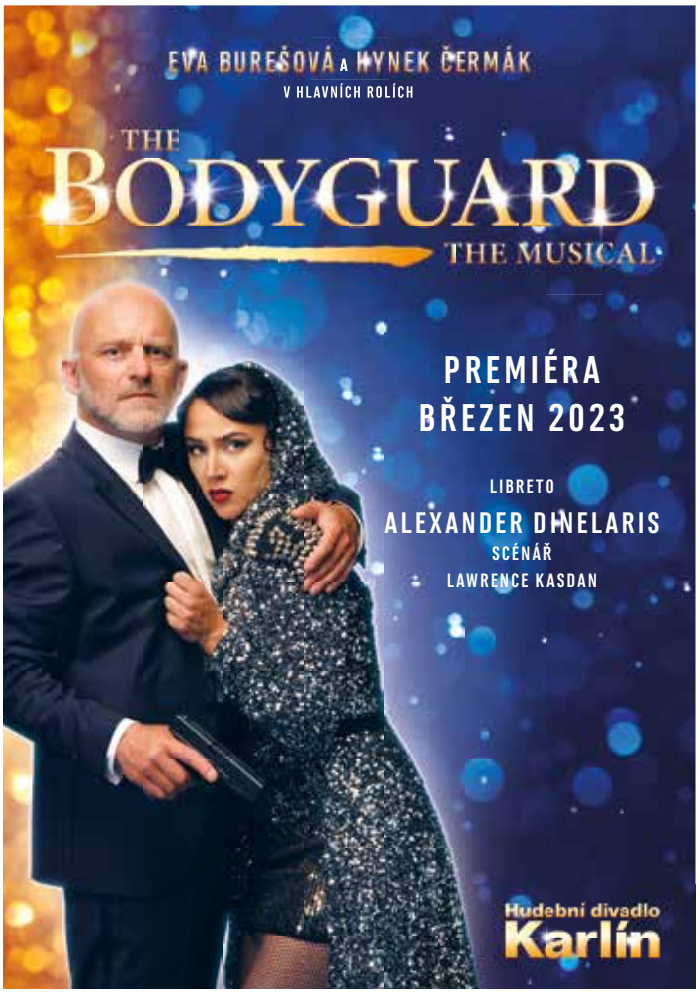

RV2300009/96

RV2300018/103

RV2300015/86

SPORTOVEC ROKU PRAHY 14

VYBERTE ČTVRTOU SPORTOVNÍ HVĚZDU ROKU

Při čtvrtém ročnímu už se dá mluvit o tradici, že? Je tady opět anketa Sportovec roku Prahy 14. A zapojit se můžete znovu i vy! Hlasujte o Hvězdu roku 2023.

V této kategorii totiž rozhoduje široká veřejnost. Vybrat můžete sportovce, který vás zaujal svým výkonem nebo vystupováním v uplynulém roce a má nějaký vztah k Praze 14. Ideálně, aby zde bydlel, nebo alespoň sportoval.
Svůj tip s krátkým odůvodněním pošlete buď poštou (na adresu Simona Vlašimská, Praha 14 kulturní, Šimanovská 47, 198 00 Praha 14) na vystřiženém kuponu ze Čtrnáctky (viz dole), anebo mailem na adresu simonavlasimska@seznam.cz.

Uzávěrka je 20. ledna 2024.

V premiérovém ročníku zvítězila nadějná šestnáctiletá sprinterka Barbora Křížová, která se připravuje ve známém SK ZŠ Jeseniova na Žižkově s trenérem Michalem Halbichem, ale žije s rodinou na Černém Mostě. Loni vyhrála tenistka Tereza Valentová, osmifinalistka juniorky Australian Open nebo vítězka turnaje v Casablance, původem z Hloubětína. A do třetice loni byl oceněn Hubert Skála, juniorský evropský šampion v taekwond-du ITF a student gymnázia Vybíralova.

Skála pak bodoval i v odborné části ankety. V ostatních kategoriích Sportovec roku, Trenér roku, Objev roku, Tým roku, Handicapovaný sportovec a Síň slávy už hlasují stejně jako minule odborníci – zástupci všech sportovních klubů a oddílů v Praze 14, zástupci radnice a také členové nově se rodící Sportovní akademie Prahy 14. Více informací najdete v příští Čtrnáctce, slavnostní vyhlášení se chystá v druhé polovině března 2024 v kulturním domě v Kyjích.

Zdroje: Tomáš Nohejl
foto: Michal Beránek

4. ročník ankety volí nejlepší sportovce za rok 2023 v šesti kategoriích

Vyberte svého nejoblíbenějšího sportovce Prahy 14, tedy toho, kdo hájí barvy zdejšího klubu, anebo tady bydlí, záleží jen na vás, žádné omezené nominace.

Vystřižený kupon posílejte poštou na adresu: Simona Vlašimská, Praha 14 kulturní, Šimanovská 47, 198 00 Praha 14 nebo hlasujte mailem na adresu: simona.vlasimska@praha14kulturni.cz s označením Hvězda roku v předmětu.

Slavnostní vyhlášení výsledků proběhne v kulturním domě Kyje na přelomu ledna/února.

5 vylosovaných tipujících získá vstupenky na slavnostní vyhlášení Sportovce roku Prahy 14 2023.

Hlasovat můžete do 20. ledna 2024

ZVOLTE SI HVĚZDU ROKU

ANKETNÍ LÍSTEK SPORTOVEC ROKU PRAHY 14 - 4. ROČNÍK ANKETY

Jméno sportovce:

Sportovní odvětví:

Proč hlasuji:

Datum:

Podpis:

Prohlašuji, že mnou uvedené údaje jsou přesné a pravdivé a souhlasím s tím, že Praha 14 kulturní je bude po dobu 3 měsíců využívat ke zpracování za účelem zpracování výsledků hlasování v ANKETĚ SPORTOVEC ROKU. Údaje poskytuji dobrovolně a z vlastního zájmu. Tento souhlas můžete kdykoli odvolat prostřednictvím výše uvedené e-mailové adresy, kde Vám také na vyžádání poskytneme informace a poučení o právech ke zpracování.

MĚSTSKÁ ČÁST PRAHA 14

Zimní kouzelná stezka

neděle 28. 1. 2024
od 15:00 do 17:00 hod

❄ poslední na stezku bude vpuštěn v 16:45 ❄
❄ délka trasay 1,5 km ❄

MÍSTO STARTU: na rohu ulic Farská a Jakubovská
VSTUP ZDARMA

01 LEDEN 2024

Kalendář akcí PRAHA 14

3 ST 9:30 - 11:30
MATEŘSKÉ CENTRUM PLECHÁČEK
Pod vedením instruktorek si společně zacvičíme, zazpíváme, pohrajeme a užijeme si zábavné odpoledne.
Plechárna, www.plecharnacernymost.cz, *VSTUPNÉ: 50 Kč*

4 ČT 9:30 - 11:30
MATEŘSKÉ CENTRUM KLUBÍK H55
Pod vedením instruktorek si společně zacvičíme, zazpíváme, pohrajeme a užijeme si zábavné odpoledne.
H55, www.h55.cz, *VSTUPNÉ: 50 Kč*

7 NE 15:00
DIVADELNÍ POHÁDKA: VÁNOČNÍ TRAMPOTY
Existuje anděl? A kdo vyhraje sázku - Šmidra či Kašpárek? Doputuje beránek až do Betléma? A potřebujeme k poražení kouzla a čáry nebo postačí dobré srdce a pohotová mysl?
Divadelní spolek Háčko
H55, www.h55.cz, *VSTUPNÉ: 100 Kč*

8 PO 14:00 - 16:00
KLUB SENIORŮ NA PLECHÁRNĚ
CESTOVATELSKÁ PŘEDNÁŠKA YUCATÁN: MAYSKÁ CIVILIZACE 1. DÍL
Další z řady cestovatelských přednášek.
Plechárna, www.plecharnacernymost.cz, *VSTUPNÉ: 20 Kč*

10 ST 9:30 - 11:30
MATEŘSKÉ CENTRUM PLECHÁČEK
Pod vedením instruktorek si společně zacvičíme, zazpíváme, pohrajeme a užijeme si zábavné odpoledne.
Plechárna, www.plecharnacernymost.cz, *VSTUPNÉ: 50 Kč*

14:00 - 18:00
VÝSTAVA V GALERII 14
výstava výtvarného ateliéru ARS-PUERIS. Hudební vystoupení - Václav Osvald.
Praha 14, www.praha14.cz, *VSTUPNÉ: zdarma*

17:30 - 19:00
LOKÁLNÍ FÓRUM NA ČERNÉM MOSTĚ I
Přijďte nám říct, jak chcete aby se vaše čtvrť rozvíjela v nadcházejícím desetiletí.
jídelně ZŠ Gen. Janouška, Dygrýnova 1006/21.
Praha 14, www.praha14.cz, *VSTUPNÉ: zdarma*

11 ČT 9:30 - 11:30
MATEŘSKÉ CENTRUM KLUBÍK H55
Pod vedením instruktorek si společně zacvičíme, zazpíváme, pohrajeme a užijeme si zábavné odpoledne.
H55, www.h55.cz, *VSTUPNÉ: 50 Kč*

14:00 - 16:00
ZPÍVÁNÍ PRO RADOST
Přijďte si připomenout si známé a naučit se neznámé písně. Na kytaru vás doprovodí Ing. Miroslav Rada.
Plechárna, www.plecharnacernymost.cz, *VSTUPNÉ: zdarma*

13 SO 15:00 - 16:00
SOBOTNÍ POHÁDKA: O PERNÍKOVÉ CHALOUPCE ANEB JAK TO BYLO DOOPRAVDY
Klaunské divadlo Jeníčka a Mařenky
Plechárna, www.plecharnacernymost.cz, *VSTUPNÉ: 80 Kč*

14 NE 15:00
POHÁDKOVÁ NEDĚLE: JAK VÍLA MODROVLÁSKA SLPNILA TŘI PŘÁNÍ
Divadlo CZI
KD Kyje, www.kdkyje.cz, *VSTUPNÉ: 80 Kč*

15 PO 14:00 - 16:00
KLUB SENIORŮ NA PLECHÁRNĚ
ČAJOVÝ DÝCHÁNEK
Asijská moudrost praví, že čaj hojí duši i tělo. Připravíme si několik druhů kvalitních čajů, které dokáží nejen zahřát, ale i uklidnit, nebo povzbudit.
Plechárna, www.plecharnacernymost.cz, *VSTUPNÉ: 20 Kč*

17 ST 9:30 - 11:30
MATEŘSKÉ CENTRUM PLECHÁČEK
Pod vedením instruktorek si společně zacvičíme, zazpíváme, pohrajeme a užijeme si zábavné odpoledne.
Plechárna, www.plecharnacernymost.cz, *VSTUPNÉ: 50 Kč*

14:00 - 16:00
KLUB SENIORŮ H55: ČAJOVÝ DÝCHÁNEK
Asijská moudrost praví, že čaj hojí duši i tělo. Připravíme si několik druhů kvalitních čajů, které dokáží nejen zahřát, ale i uklidnit, nebo povzbudit.
H55, www.h55.cz, *VSTUPNÉ: 20 kč*

17:30 - 19:00
LOKÁLNÍ FÓRUM NA ČERNÉM MOSTĚ I
Přijďte nám říct, jak chcete aby se vaše čtvrť rozvíjela v nadcházejícím desetiletí.
H55, www.h55.cz, *VSTUPNÉ: zdarma*

18 ČT 9:30 - 11:30
MATEŘSKÉ CENTRUM KLUBÍK H55
Pod vedením instruktorek si společně zacvičíme, zazpíváme, pohrajeme a užijeme si zábavné odpoledne.
H55, www.h55.cz, *VSTUPNÉ: 50 Kč*

21 NE 15:00 - 16:00
POHÁDKA
JAK JÁCHYM KE ŠTĚSTÍ PŘIŠEL
Divadlo Liberta
H55, www.h55.cz, *VSTUPNÉ: 80 Kč*

22 PO 14:00 - 16:00
KLUB SENIORŮ NA PLECHÁRNĚ
PRÁCE S CHYTRÝM TELEFONEM
Učíme se ovládat chytrý telefon jako profesionál - 2. díl
Plechárna, www.plecharnacernymost.cz, *VSTUPNÉ: 20 Kč*

24 ST 9:30 - 11:30
MATEŘSKÉ CENTRUM PLECHÁČEK
Pod vedením instruktorek si společně zacvičíme, zazpíváme, pohrajeme a užijeme si zábavné odpoledne.
Plechárna, www.plecharnacernymost.cz, *VSTUPNÉ: 50 Kč*

14:00 - 18:00
KONCERT KOMORNÍ HUDBY
Vystoupí soubor LYRA DA CAMERA. Zazní skladby J. P. Rammeaua, F. Couperina, J. M. Leclaira a dalších.
Galerie 14
Praha 14, www.praha14.cz, *VSTUPNÉ: zdarma*

17:30 - 19:00
LOKÁLNÍ FÓRUM NA ČERNÉM MOSTĚ I
Přijďte nám říct, jak chcete aby se vaše čtvrť rozvíjela v nadcházejícím desetiletí.
KD Kyje, www.kdkyje.cz, *VSTUPNÉ: zdarma*

25 ČT 9:30 - 11:30
MATEŘSKÉ CENTRUM KLUBÍK H55
Pod vedením instruktorek si společně zacvičíme, zazpíváme, pohrajeme a užijeme si zábavné odpoledne.
H55, www.h55.cz, *VSTUPNÉ: 50 Kč*

01 LEDEN 2024

Kalendář akcí PRAHA 14

25 ČT

14:00 - 16:00
ZPÍVÁNÍ PRO RADOST
Přijďte si připomenout si známé a naučit se neznámé písně. Na kytaru vás doprovodí Ing. Miroslav Rada.
Plechárna, www.plecharnacernymost.cz, *VSTUPNÉ: zdarma*

19:00 - 21:00
KONCERT KOMORNÍHO ORCHESTRU PRAŽSKÉ KONZERVATOŘE
KD Kyje, www.kdkyje.cz, *VSTUPNÉ: 190 Kč,*

27 SO

15:00 - 16:00
SOBOTNÍ POHÁDKA KREJČÍK HONZA - KDO SI HRAJE, NEZLOBÍ
Špetka ponaučení, ždibec moudrosti, hrstka písniček a kopec legrace
Plechárna, www.plecharnacernymost.cz, *VSTUPNÉ: 80 Kč*

28 NE

15:00 - 17:00
ZIMNÍ KOUZELNÁ STEZKA
Sněhurka s 7 trpaslíků, Oblíbené putování na Čihadlech se zábavnými úkoly. Začátek stezky na křižovatce Jakubovská a Farská
KD Kyje, www.kdkyje.cz, *VSTUPNÉ: zdarma*

29 PO

14:00 - 16:00
KLUB SENIORŮ NA PLECHÁRNĚ TVOŘIVÁ DÍLNA
Vyrobíme si elegantní potah na polštářek úplně bez šití
Plechárna, www.plecharnacernymost.cz, *VSTUPNÉ: 20 Kč*

31 ST

9:30 - 11:30
MATEŘSKÉ CENTRUM PLECHÁČEK
Pod vedením instruktorek si společně zacvičíme, zazpíváme, pohrajeme a užijeme si zábavné odpoledne.
Plechárna, www.plecharnacernymost.cz, *VSTUPNÉ: 50 Kč*

14:00 - 16:00
KLUB SENIORŮ H55: TVOŘIVÁ DÍLNA
Vyrobíme si elegantní potah na polštářek úplně bez šití.
H55, www.h55.cz, *VSTUPNÉ: 20 kč*

17:30 - 19:00
LOKÁLNÍ FÓRUM NA ČERNÉM MOSTĚ I
Přijďte nám říct, jak chcete aby se vaše čtvrť rozvíjela v nadcházejícím desetiletí.
HUTĚ (SŠ podnikání a gastronomie)
Praha 14, www.praha14.cz, *VSTUPNÉ: zdarma*

PLECHÁRNA

MUŽI O ŽENÁCH

Chtěli jste vždycky vědět, co si my muži myslíme o něžném pohlaví, ale báli jste se zeptat?
Potom je tato stand-upová komediální show právě pro vás!
Tigran Hovakimyan a Jiří Jakima bez obalu rozeberou téma muži versus ženy.
PŘIJĎTE NA NEJLEPŠÍ STAND UP V PRAZE!

15.2.2024 od 19:00

vstupné 250 Kč

14 PRAHA KULTURNÍ

PLECHÁRNA
Bryksova 1002/20, 198 00 Praha Černý Most
www.plecharnacernymost.cz

BYDLENÍ

- Přímý zájemce koupí byt pro své děti. Seniora mohu nechat v bytě na dožití. Na velikosti a stavu bytu nezáleží. Vyplatím dluhy nebo uhradím privatizaci. Tel.: 608 661 664

- Hledám menší byt do 15 tisíc nebo větší do 20 tisíc pro 2 osoby - pár. Dlouhodobě, může být balkon, centrum do 30 minut. Zařízení na dohodě. RK nevolat. Děkuji. 605 845 088

SLUŽBY

- !! ODVOZ STARÉHO NÁBYTKU NA SKLÁDKU !! Vyklízíme sklepy, byty, pozůstalosti, kanceláře atd. Sami si vše naložíme a odvezeme za rozumnou cenu. STĚHOVÁNÍ. TEL. : 773 484 056

- Nabízím malířské práce, štukování. Tel. 606 227 390, jsaifrt@ seznam.cz

- Stěhovací a vyklízecí práce provádíme již 9 let. Máme zkušenosti, svaly, vybavení a kvalitní vozový park. Svátky a víkendy bez příplatků. Km po Praze zdarma. 702 111 999 www.stehovanivrana.cz

- OPRAVA ŽALUZIÍ - VÝMĚNA VODÍCÍCH LANEK – NOVÉ ŽALUZIE – SEŘÍZENÍ PLASTOVÝCH OKEN – SÍTĚ PROTI HMYZU. Tel: 733 720 950, pavel.janci@email.cz

- Provádím zednické a malířské práce, obklady, dlažby a další práce dle domluvy. Více na tel: 721 757 399

- Firma zabývající se kompletní rekonstrukcí bytových a nebytových prostor. Provádíme rekonstr. bytů, bytových jader, kanceláří. www.rek-bachr.cz. Tel: 732 359 883

- MATRACE NA MÍRU – prodej – molitany, mol.drť, koženky, potahové látky, juta, plátna a jiné. Čalounictví Na Veselí 2 – za rohem domu, P4, parkování v místě. Tel.: 241 402 270. www.molitany.cz

- Trápí vás počítač? Počítejte s námi! Provádíme čištění, zrychlení, instalace, opravy, vzdálenou pomoc, obnovu dat, doučování a kurzy. Volejte 731 732 737. Těšíme se na vás. Váš itcan.cz

- Instalatérské práce, topení, zedn. práce. Výměna kuch. desek a dřezů. Volek. Tel. 602 649 359

- INSTALATÉR, TOPENÁŘ. Provedu instalatérské a topenářské práce. Odbornost, spolehlivost, dlouholetá praxe. M. Trnka, tel. 775 961 432

- Kácení a řez stromů stromolezeckou technikou, vyfrézování pařezů. Řez živých plotů. Tel: 606 527 091

OSTATNÍ

- KOUPÍM KNIHY, ČASOPISY, DROBNOU GRAFIKU, POHLEDNICE I CELÉ KNIŽNÍ POZŮSTALOSTI NABÍDNĚTE. TEL. 603 247 819 EMAIL: CENTRUMS.T@POST.CZ

Řádkovou inzerci v těchto novinách pro vás zajistí:

Růžena Hrdá

733 720 744 hrda@regvyd.cz

REGIONÁLNÍ VYDAVATELSTVÍ

RV2400007/186

RV2300007/185

RV2400023/01

Lze INZERCI zahrnout do režimu NÁHRADNÍHO PLNĚNÍ?

ANO / ~~NE~~

Pro více informací nám napište na info@regionalnivydavatelstvi.cz

REGIONÁLNÍ VYDAVATELSTVÍ

RV2300007/184

V tajence najdete úvod citátu Marca Tullia Cicera, římského filozofa a státníka (106–43 př. n. l.): „TAJENKA rychle.“

	ŽEMLOVKA	HLEMÝŽĎ		OBYDLÍ VČEL (MN. Č.)	POPĚVEK	ŘADOVÁ ČÍSLOVKA	PUTOVÁNÍ		MAJÍCÍ ŠEDOU BARVU	ŘÍMSKÝCH 2495		TENKÉ	ZABÍJAČKOVÁ POCHOUTKA	MAJÍCÍ BARVU SNĚHU	DOTAZ PŘI SÁZCE	PŘÍBUZNINO	AKORÁT (ZAST.)
INICIÁLY MALÍŘE ŠPÁLY			ÚLOVEK / OHON					ZKR. ŠEDO-MODRÉ			DEN V TÝDNU						
ENZYM ŠTĚPÍCÍ GLUKÓZU								NÁZEV HLÁSKY			MALÝ LEV						
ŽVÁSTY					ZN. MANGANU / CHUCHVALEC			ROZHLASOVÁ ZKR. / 505 ŘÍMSKY			ZKR. LETIŠTĚ AALBORG / SPZ OPAVY				ZDE		
JAPON. ŘEKA NA OSTROVĚ HONŠŮ				TAJENKA 1 / ROVINA											EVROPAN / PRAOBYVATEL ŠPANĚLSKA		
	MEZINÁR. OZNAČENÍ NÁKL. ŽEL. VAGONŮ	SLUCHOVĚ POSTIŽENÁ MLÁDEŽ (ZKRATKA) / OPAK DOLŮ				INICIÁLY BRZOBOHATÉHO / MYS USA (ALJAŠKA)			DRAVÝ PTÁK	NÁZEV PÍSMENE P / OBRATNÝ KOUSEK			SBOR	ODLIŠNÁ (SLOV) / PRACOVAT S PLUHEM			
NÁZEV HLÁSKY			LOTERNÍ LÍSTEK / NEOCHOTEN				PÍSEMNOSTI / JEDNOTKA CHŮZE					PROTAŽENÉ DÝCHACÍ ÚSTROJÍ SLONA / BLÁZEN					
DROBNÝ KANÁL								SLOVEN. POLNÍ MÍRA			SLOVEN. MOŘE					ITALSKY LAKOMÝ	NÁŠ BÝVALÝ HOKEJISTA
JEDEN Z ŽIVLŮ					POLNÍ MÍRA / SMĚS KOŘENÍ			ZN. NIKLU / V PRAVOU CHVÍLI			BIBLICKÁ HORA						
	ANGL. NEBO / ZN. DRACHMY			TAJENKA 2 / ANGL. TRENÉR							ČESKÝ HOKEJISTA / PROVÉST NAORÁVKU				ŘÍMSKÁ 6 / DEKL		
POHÁDKOVÍ TVOROVÉ						ZKR. NAŠÍ MĚNY / ANGLICKY VOLNÝ			ŠEDIVO	ČÁST HLAVY / TUHÉ LEPIDLO				POTOM / JAK (NIZ.)			
MUŽSKÉ JMÉNO (17.4.)							ČLEN POUŠTNÍ HLÍDKY						NÁŠ PŘEKLADATEL / OTOČIT				
	CHEDBÍ	ANGL. DÉLKOVÁ MÍRA	ANGL. VZDUCH / NAPODOBENINA				OBILNÍ SKLADIŠTĚ / VZPLANOUT					DRAVÝ PTÁK					
KAMARÁD					ZN. ELEKTRONVOLTU / NUŽE			KROUŽIVÝ POHYB VZDUCHU / KONEC				ČÁST SLONÍ HLAVY / UKAZOVACÍ ZÁJMENO				NÁŠ MALÍŘ	SÍDLIŠTĚ
ANGL. JÍST				TAJENKA 3 / ČÁST ŽENSKÉHO TĚLA										ZN. PRACÍHO PRÁŠKU			
ZPOČÁTKU						DĚTSKÝ POZDRAV			PROUD	DOMÁCKY TEODOR / JMÉNO HEREČ. JANŽUROVÉ				PRUH / SPZ KUTNÉ HORY			
	SLEPIČÍ SLABIKA	ZASTARALÉ ZÁJMENO / OPICE				LÉČKY / UKAZOVACÍ ZÁJMENO					HNOJIVO / JUDŮV SYN				TU MÁŠ / POBÍDKA		
STAROČESKÁ POČETNÍ JEDNOTKA					OTCOVÉ							Z FLEKU					
OPADÁNÍ					MUŽSKÉ JMÉNO (27.8.)							HRANIČNÍ HORA MEZI NORSKEM A ŠVÉDSKEM					

Tři vylosovaní luštitelé získají dárkové balení předmětů od MČ Praha 14. Správné řešení tajenky se svou adresou a telefonním číslem posílejte do 15. ledna 2024 e-mailem na adresu: ctrnactka@regvyd.cz, nebo v označené obálce s heslem KŘÍŽOVKA na adresu: Úřad MČ Praha 14, Bratří Venclíků 1073, 198 21, Praha 9. Řešení tajenky lze také odevzdat osobně v zalepené a označené obálce na podatelnu úřadu.

Tajenka prosincového vydání časopisu Čtrnáctka (2023/12) zní: „NIKDY JSEM NESTÁL, když jsem mohl sedět, a nikdy jsem neseděl, když jsem mohl ležet.“ Vylosovaní výherci jsou: David Elischer, Praha 9; Alena Horecká, Praha 9; Zdenka Pokorná, Praha 14. Všichni výherci získávají dárkové balení předmětů od MČ Praha 14. Gratulujeme!

Výhry si můžete vyzvednout v budově Úřadu MČ Praha 14, číslo kanceláře 107, 1. patro, budova 1073, výhry MČ nezasílá. Před vyzvednutím prosím kontaktujte pověřené pracovnice na e-mailech: veronika.berna@praha14.cz, nebo: lucie.hlavackova@praha14.cz.

EVERYDAY sales

VYUŽIJTE VELKÉ LEDNOVÉ SLEVY

VÍCE INFO NA WWW.CENTRUMCERNYMOST.CZ

CENTRUM ČERNÝ MOST

RV230252 1/01